

# ORÇAMENTO PARTICIPATIVO

➤ **DEVOLUTIVAS**



**PREFEITURA MUNICIPAL  
SÃO JOSÉ DO RIO PRETO**

Apresentado em 22/05/2023

# ORÇAMENTO PARTICIPATIVO

## ➤ REGIÃO DO HB

**Devolutivas referentes à audiência pública realizada no dia 18 de julho de 2022, no Asa Delta, às 14h; objetivando garantir a participação dos moradores da Região do HB no orçamento participativo do Município.**



# ÍNDICE

<b>1 – EIXO DESENVOLVIMENTO INSTITUCIONAL</b>		
<b>1.1.</b>	<b>Defesa Civil</b>	<b>05</b>
<b>1.2.</b>	<b>Desenvolvimento Econômico e Negócios de Turismo</b>	<b>07</b>
<b>1.3.</b>	<b>Proteção ao Consumidor</b>	<b>10</b>
<b>2- EIXO DESENVOLVIMENTO URBANO E AMBIENTAL</b>		
<b>2.1.</b>	<b>Agricultura e Abastecimento</b>	<b>11</b>
<b>2.2.</b>	<b>Trânsito e Transporte</b>	<b>14</b>
<b>2.3.</b>	<b>Habitação</b>	<b>16</b>
<b>2.4.</b>	<b>Meio Ambiente e Urbanismo</b>	<b>19</b>
<b>2.5.</b>	<b>Obras</b>	<b>22</b>
<b>2.6.</b>	<b>Infraestrutura e Manutenção Urbana</b>	<b>23</b>
<b>2.7.</b>	<b>Segurança</b>	<b>24</b>



# ÍNDICE

## 3 – EIXO DESENVOLVIMENTO SOCIAL

<b>3.1.</b>	<b>Assistência Social</b>	<b>25</b>
<b>3.2.</b>	<b>Cultura</b>	<b>27</b>
<b>3.3.</b>	<b>Direito da Mulher, Pessoa com Deficiência e Igualdade Racial</b>	<b>28</b>
<b>3.4.</b>	<b>Esportes e Lazer</b>	<b>32</b>
<b>3.5.</b>	<b>Educação</b>	<b>34</b>
<b>3.6.</b>	<b>Saúde</b>	<b>37</b>
<b>3.7.</b>	<b>Trabalho e Renda</b>	<b>40</b>



# Desenvolvimento Institucional

## 1.1. DEFESA CIVIL

Indicação de Prioridade	Nº de Indicações
Prevenção de queimadas (ampliar/melhorar)	18
Prevenção a riscos de desastres naturais (implementar/ampliar)	12

### Informações Apuradas

Em resposta às indicações de prioridade destacadas pelos munícipes nas audiências públicas, a Diretoria de Defesa Civil informou que:

- ✓ **Prevenção de queimadas:** O Decreto nº 18.524/2020 dispõe sobre o Plano Municipal de Contingência para Prevenção e Combate à Queimadas, composta por diversas Secretarias, Instituições Públicas, privadas e sociedade civil. O presente plano de Contingência está estruturado em 4(quatro) pilares de operacionalidade: Educação e Sensibilização da População; Prevenção e Monitoramento; Fiscalização e Ações legais e Combate a incêndios, todas as ações Coordenadas pelo Diretor de Proteção e Defesa Civil, Coronel Carlos Lamin. Ainda conta com comitê que se reúne periodicamente, com mais intensidade no período de estiagem de maio a setembro.
- ✓ **Prevenção à riscos de desastres naturais:** A Defesa Civil, em parceria com as Secretarias de Obras e Serviços Gerais, gera pedidos de providências em razão de vistorias e inspeções previstos em nosso Mapa de Riscos, que envolvem vistorias em córregos, piscinões, canais de córregos, sistema de microdrenagem.



# Desenvolvimento Institucional

## 1.1. DEFESA CIVIL

### Informações Apuradas

- É disponibilizado o sistema de alerta da defesa civil à população, noticiando à população sobre possíveis desastres. Os munícipes se cadastram enviando um SMS para o número 40199 e colocando no texto o seu código de endereçamento postal – CEP, assim, nas vésperas de uma tempestade, por exemplo, um alerta é enviado para os aparelhos cadastrados.
- Em 2022 a Defesa Civil apresentou o Plano Municipal Integrado de Gerenciamento de Assistências Humanitárias para Situações de Desastres. O plano consiste em criar estratégias integradas para socorrer as necessidades imediatas de pessoas afetadas por grandes desastres naturais ou tecnológicos.



# Desenvolvimento Institucional

## 1.2. DESENVOLVIMENTO ECONÔMICO E NEGÓCIOS DE TURISMO

Indicação de Prioridade	Nº de Indicações
Pontos Turísticos (implantar/melhorar/ampliar)	13
Artesanato (ampliar)	12
Apoio à instalação de indústrias e empresas (ampliar)	11
Apoio ao empreendedorismo (ampliar/melhorar)	11
Comércio local e corredores comerciais (implantar/ampliar)	10
Centro de Eventos (implantar/ampliar)	08
Ações de inovação e criação de novos negócios (ampliar/melhorar)	05
Acesso ao crédito (ampliar)	04

### Informações Apuradas

- ✓ Em resposta às indicações de prioridade destacadas pelos munícipes nas audiências públicas, a Secretaria Municipal de Desenvolvimento e Negócios de Turismo informou que:
- ✓ **Pontos Turísticos:** Todos os Pontos Turísticos foram mapeados, não somente os existentes em nosso município, mas nas cidades vizinhas através do Programa de Regionalização do Turismo.



# Desenvolvimento Institucional

## 1.2. DESENVOLVIMENTO ECONÔMICO E NEGÓCIOS DE TURISMO

### Informações Apuradas

São José do Rio Preto faz parte do “Mapa do Turismo Brasileiro” do Ministério do Turismo, a Prefeitura e o COMTUR receberão a Certificação. O município atualmente faz parte do Caminho da Fé, com a criação do Ramal São José, um dos mais longos caminhos de peregrinação, com 894 km de extensão até Aparecida. Lançado recentemente em parceria com a ACIRP, a Rota Caipira Cicloturismo cuja extensão é de 260 quilômetros e passa por 14 cidades do entorno de São José do Rio Preto com trechos de até 32 km. Desenvolvido em parceria com o SENAR está em fase de implantação, com alguns empreendimentos já funcionando o “ROTA CAIPIRA TURISMO RURAL” em Eng° Schmitt.

- ✓ **Artesanato:** O Artesanato na cidade tem todo o apoio da Secretaria de Desenvolvimento, que oferece orientações para a formalização junto à SUTACO - Subsecretaria do Trabalho Artesanal nas Comunidades, entidade ligada ao Desenvolvimento Econômico, Ciência, Tecnologia e Inovação do Governo do Estado de São Paulo. Foram realizadas várias orientações e capacitações em parceria como SEBRAE-SP, voltado para os artesãos da cidade. Encontra-se em fase de revitalização a Casa Amarela, na extensão da Estação Ferroviária de Rio Preto que se tornará a Casa do Artesão.
- ✓ **Apoio à instalação de indústrias e empresas/ Comércio local e corredores comerciais/Ações de inovação e criação de novos negócios:** O Município realiza várias parcerias visando projetos e modernização de legislação, realiza visitas técnicas à outras localidades, apoia e participa de eventos voltados a novos negócios, além de várias ações que estão sendo realizadas através do Projeto de Inclusão Produtiva em parceria com outras secretarias, Sebrae e FGV.





# Desenvolvimento Institucional

## 1.2. DESENVOLVIMENTO ECONÔMICO E NEGÓCIOS DE TURISMO

### Informações Apuradas

- ✓ **Apoio ao Empreendedorismo:** A SEMDEC disponibiliza o atendimento e orientação para pequenos empreendedores através da Sala do Empreendedor, é Praça Paul Saint Harris, 100 – Centro e do Sebrae Aqui, na Av. Mirassolândia, 1810, Conj. Hab. Costa do Sol.
- ✓ **Centro de Eventos:** Quanto ao Centro de Convenções, ações estão sendo realizadas pela Prefeitura no sentido de reformar o Granelero da Swift para que seja melhor utilizado para eventos, feiras e convenções. O antigo Centro de Convenções da ACIRP na Av. Bady Bassitt está passando por reformas e a entidade já apresentou proposta para a construção de um novo local para esta finalidade, mais amplo e funcional.
- ✓ **Acesso ao crédito:** Temos como oferta de crédito voltado ao pequeno empreendedor, o Banco do Povo Paulista cujo atendimento se realiza na Sala do Empreendedor e Sebrae Aqui, que neste ano mais de 5 milhões de reais foram disponibilizados para os pequenos negócios locais.



# Desenvolvimento Institucional

## 1.3. PROTEÇÃO AO CONSUMIDOR

Indicação de Prioridade	Nº de Indicações
Atendimento e Defesa do Consumidor (ampliar/melhorar)	15

### Informações Apuradas

Em resposta às indicações de prioridade destacadas pelos munícipes nas audiências públicas, o PROCON informa que:

- ✓ **Atendimento e Defesa do Consumidor:** Está em implantação o PROCON móvel que percorrerá os bairros do Município, com 3 mini salas e 1 balcão externo para atendimento de pessoas com mobilidade reduzida (início em 07 de novembro de 2022);
- Disponibiliza o serviço de WhatsApp, que registra reclamações - 17-99627-0528;
  - Atende através das Redes Sociais - Facebook e Instagram, esclarecendo dúvidas;
  - Está em fase final de implantação do aplicativo do PROCON, que será disponibilizado para registro de reclamações.



# Desenvolvimento Urbano e Ambiental

## 2.1. AGRICULTURA E ABASTECIMENTO

Indicação de Prioridade	Nº de Indicações
Hortas Urbanas (implantar)	22
Feiras livres (implantar/melhorar)	14
Banco de Alimentos (ampliar/melhorar)	11
Estradas Rurais (melhorar)	09
Agricultura Familiar (ampliar/melhorar)	05
Apoio à produção agropecuária (ampliar/melhorar)	03

### Informações Apuradas

Em resposta às indicações de prioridade destacadas pelos munícipes nas audiências públicas, a Secretaria de Agricultura e Abastecimento informa que:

- ✓ **Hortas urbanas:** A instituição de uma horta urbana/comunitária parte da organização da comunidade que deve identificar a área onde pretende manter a horta, as pessoas envolvidas para a manutenção da mesma, a fonte de água para irrigação, entre outros aspectos. O papel da Secretaria Municipal de Agricultura e Abastecimento é do apoio técnico para a implementação, a limpeza do terreno, o auxílio com insumos e outras atividades dentro das possibilidades de execução da pasta;



# Desenvolvimento Urbano e Ambiental

## 2.1. AGRICULTURA E ABASTECIMENTO

### Informações Apuradas

- ✓ **Feiras livre:** A Região da Cidade do HB possui uma população de aproximada de 71.327 pessoas e conta com 03 feiras-livre, semanais. O processo de implantação de uma nova feira parte da mobilização da comunidade que demonstra o interesse identificando o bairro/rua que deseja a instalação da Feira Livre, uma vez que demanda do aceite dos moradores da rua em questão, que será interdita em determinado dia e período para o funcionamento da feira livre. Demonstrado o interesse e protocolado o pedido na Secretaria de Agricultura e Abastecimento, é iniciado o estudo de viabilidade que envolve, além do aceite dos moradores, a inscrição de feirantes interessados em atender a região.
- ✓ **Banco Municipal de Alimentos:** É vinculado ao número de pessoas cadastradas nos CRAS para o benefício e entidades socioassistenciais referenciadas pelo Fundo Social de Solidariedade. Não é possível fazer ampliação de atendimento, sem a demanda estar cadastrada para o recebimento.
- ✓ **Estradas Rurais:** A Secretaria de Agricultura e Abastecimento estruturou a frota da Patrulha Agrícola para melhoria e manutenção constante das estradas rurais municipais. Desta forma, identificado um trecho de estrada rural que demanda intervenção, é necessário informar qual é a estrada para a devida análise técnica e programação de execução dentro do planejamento;
- ✓ **Agricultura Familiar:** Todos os temas inerentes à produção são trabalhados de forma contínua pela Secretaria de Agricultura e Abastecimento que possui um programa consistente de apoio ao pequeno produtor que é, aliás, o principal fornecedor de gêneros alimentícios in natura para a Alimentação Escolar.



# Desenvolvimento Urbano e Ambiental

## 2.1. AGRICULTURA E ABASTECIMENTO

### Informações Apuradas

**Apoio à produção agropecuária:** A Secretaria de Agricultura e Abastecimento mantém o Centro de Produção e Transferência de Tecnologia Agropecuária, área de cultivo orgânico, cuja produção é totalmente enviada ao Banco Municipal de Alimentos. No local funciona ainda a Central de Compostagem e está em fase final a edificação que abrigará o Centro de Treinamentos (Transferência de Tecnologia).



# Desenvolvimento Urbano e Ambiental

## 2.2. TRÂNSITO E TRANSPORTE

Indicação de Prioridade	Nº de Indicações
Transporte público (ampliar/melhorar)	26
Educação para o trânsito (ampliar/melhorar)	12
Sinalização (implantar/melhorar)	08
Mini terminais urbanos (implementar)	07
Lombadas	04
Lombofaixa (implantar)	02
Bolsões para estacionamento (implementar)	01

### Informações Apuradas

Em resposta às indicações de prioridade destacadas pelos munícipes nas audiências públicas, a Secretaria de Trânsito, Transporte e Segurança informa que:

**Transporte público:** depende da demanda de passageiros, aumentar a quantidade de ônibus e viagens, sem respeitar o número de passageiros, acarretaria aumento do custo e majoração da passagem;



# Desenvolvimento Urbano e Ambiental

## 2.2. TRÂNSITO TRANSPORTE

### Informações Apuradas

- ✓ **Educação para o trânsito (ampliar/ melhorar):** É feita nas escolas, o Departamento de Educação de Trânsito vai às escolas e realiza palestras, leva a minicidade do Trânsito para as crianças aprenderem brincando, e transmite as boas práticas às crianças, que serão os futuros condutores;
- ✓ **Sinalização Horizontal e Vertical:** Identificada a necessidade de implantação ou melhoria da sinalização, a Secretaria realiza um estudo e elabora projeto específico, para posterior efetivação conforme demanda;
- ✓ **Mini terminais urbanos** – A implementação de novos terminais urbanos depende da demanda de passageiros, e são instalados sempre em locais cuja demanda justifique a instalação;
- ✓ **Lombadas/Lombofaixas** : será objeto de estudo técnico, elaborado para atender as determinações do CONTRAN;
- ✓ **Bolsões para estacionamento:** Os técnicos responsáveis estão realizando estudos para apurar demanda e a viabilidade de implantação na região.



# Desenvolvimento Urbano e Ambiental

## 2.3. HABITAÇÃO

Indicação de Prioridade	Nº de Indicações
Programas habitacionais (ampliar)	24
Regularização fundiária (ampliar/melhorar)	24

### Informações Apuradas

Em resposta às indicações de prioridade destacadas pelos munícipes nas audiências públicas, a Secretaria de Habitação informa que:

- ✓ **Programas Habitacionais:** O Município não possui programa habitacional próprio (com recursos públicos) em nenhuma modalidade, mas mantém convênio com os governos estadual e federal para implementação de programas com recursos destes entes, quando são disponibilizados, a EMCOP é responsável pelas inscrições e cadastros de munícipes com necessidades de moradia.
- ✓ **Regularização Fundiária:** É um processo complexo, envolve diferentes agentes municipais, estaduais e privados, o que implica em procedimentos diferentes e com prazos variáveis para cada núcleo. A Secretaria Municipal de Habitação finaliza seu trabalho no momento do registro do Núcleo em cartório e da titulação dos lotes aos proprietários. Para melhoria dos serviços e atingir os objetivos de sua atribuição principal que é a Regularização Fundiária, esta gestão tem promovido a adequação e capacitação da equipe técnica, a formatação dos procedimentos, aprimoramento do fluxo e investimento nas condições de trabalho.





# Desenvolvimento Urbano e Ambiental

## 2.3. HABITAÇÃO

### Informações Apuradas

A Secretaria conta com um sistema exclusivo de registro informatizado de atendimento (SIHAB) que permite o acompanhamento de fluxos e procedimentos. Para controle de eventuais parcelamentos irregulares é feito o monitoramento das áreas e o registro neste mesmo sistema. O uso deste sistema vem sendo consolidado e ampliado de forma a atender as demandas que vão surgindo. Conforme Lei 13.465/17, § 3º, as obras de implantação de infraestrutura essencial, de equipamentos comunitários e de melhoria habitacional, bem como sua manutenção, podem ser realizadas antes, durante ou após a conclusão da Reurb. Como possibilidade de melhoria, cabe ao Município, através da atuação multidisciplinar envolvendo as Secretarias de Obras, Trânsito, Fazenda, Serviços Gerais e SeMAE, implementar a infraestrutura necessária à inclusão dos núcleos à cidade.

REGULARIZAÇÃO FUNDIÁRIA EM SÃO JOSÉ DO RIO PRETO  
TOTAL 129 NÚCLEOS



REGIÃO DE SÃO JOSÉ DO RIO PRETO  
TOTAL DE LOTES

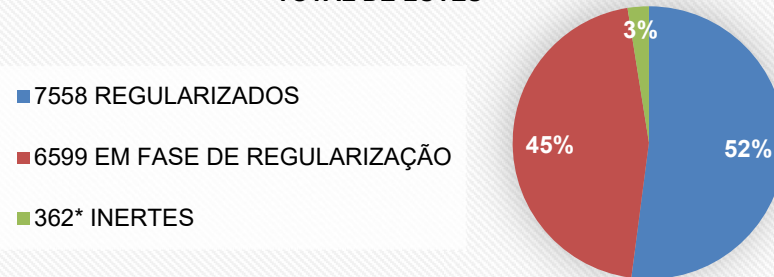



# Desenvolvimento Urbano e Ambiental

## 2.3. HABITAÇÃO

### Informações Apuradas

#### REGULARIZAÇÃO FUNDIÁRIA POR REGIÃO ADMINISTRATIVA 129 NÚCLEOS

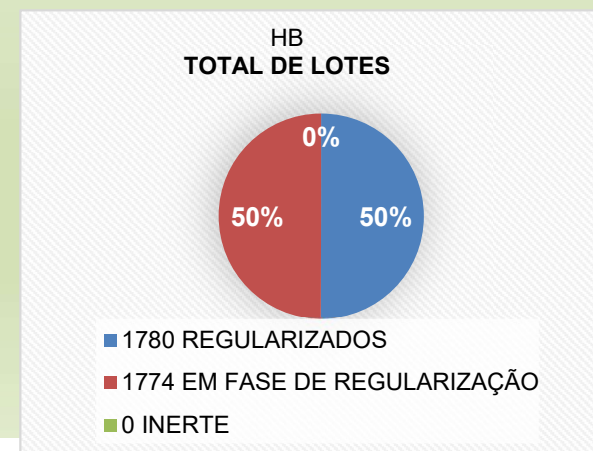
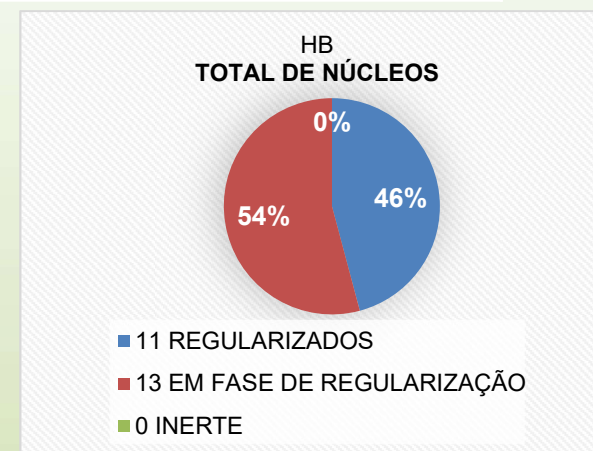
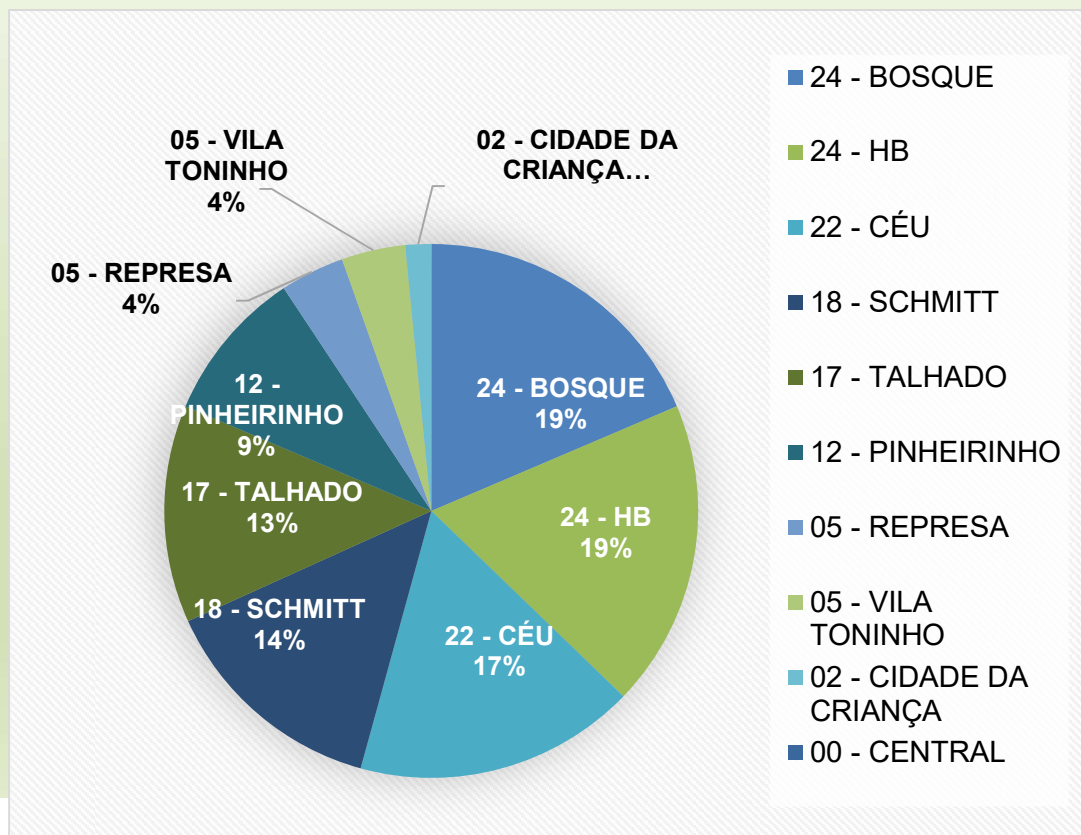



# Desenvolvimento Urbano e Ambiental

## 2.4. MEIO AMBIENTE E URBANISMO

Indicação de Prioridade	Nº de Indicações
Limpeza urbana (melhorar/ampliar atendimento)	26
Arborização (ampliar)	23
Coleta seletiva de materiais (implantar/ampliar)	17
Pontos de apoio (implantar/melhorar)	13
Parques e áreas verdes (implantar/ampliar)	12
Coleta de lixo (ampliar/melhorar)	09

### Informações Apuradas

Em resposta às indicações de prioridade destacadas pelos munícipes nas audiências públicas, a Secretaria de Meio Ambiente e Urbanismo informa que:

- ✓ **Limpeza Urbana e Coleta de Lixo**: o Município já possui a prestação, compreendendo coleta, transbordo, transporte, tratamento e destinação final, em todas as 10 Regiões, do Município, de forma igualitária, ou seja, 3 vezes na semana.



# Desenvolvimento Urbano e Ambiental

## 2.4. MEIO AMBIENTE

### Informações Apuradas

Além desse serviço, é garantido importantes serviços de limpeza urbana para o Município, como a varrição manual de vias e áreas públicas; limpeza de logradouros onde se realizam feiras-livres; fornecimento de equipe complementar para execução de serviços de limpeza urbana; lavagem de praças e logradouros públicos.

- ✓ **Arborização Urbana:** Em todas as 10 regiões consta a necessidade de Ampliar a Arborização, o que é uma ótima situação, pois demonstra que a população tem essa consciência; O Município possui legislação, já regulamentada, referente à Arborização Urbana, a Lei 13.031/2018 – Plano Diretor de Arborização Urbana que é o documento orientador da política de plantio, preservação, manejo e expansão da arborização da cidade e do processo contínuo de planejamento do Município sobre o tema, e ainda o Plano Municipal de Conservação e Recuperação da Mata Atlântica e Cerrado de São José do Rio Preto, elaborado para que contribua para a conservação da biodiversidade desse bioma em nosso Município, e ambos estão com previsão de atualização para 2023. Para atender as demandas pessoais, ou seja, dos imóveis dos munícipes, existe o Viveiro Municipal, que produz e doa mudas de arborização. Além de realizar ações, como o Viveiro Drive Thru e ainda o Viveiro Itinerante, que leva as mudas para mais próximos aos bairros, deslocando-se para as 10 Regiões, reduzindo as distâncias para quem não possui disponibilidade de se deslocar até o Viveiro. Existe o envolvimento do GGI e serão indicadas duas pessoas e selecionadas duas áreas para os plantios em cada Região. Por fim, para ampliar as ações voltadas a arborização urbana a Prefeitura está estudando a criação de uma equipe permanente de plantio e manutenção.



# Desenvolvimento Urbano e Ambiental

## 2.4. MEIO AMBIENTE

### Informações Apuradas

- ✓ **Pontos de Apoio (PA):** A Região do HB, possui o PA Anna Angélica (reformado). Será levada para discussão do Núcleo Permanente de Gestão de Resíduos, a busca da necessidade efetiva ou não de mais um PA.
- ✓ **Parques e áreas verdes:** Para atender as demandas coletivas, que solicitam uma arborização mais extensiva de áreas verdes, praças, áreas de lazer ou outros imóveis públicos, primeiramente é preciso fazer um levantamento e verificação de cada uma das 10 Regiões.  
Adiantamos que está em andamento um projeto onde plantios serão executados por pessoas das próprias Regiões, que sejam engajadas e tenham perfil para tal atividade, que serão capacitadas pelos engenheiros agrônomos do Viveiro Municipal.
- ✓ **Coleta Seletiva de Materiais,** informam que a expansão deste tipo de serviço se dá de forma gradativa pelo Município e é realizada porta a porta já em alguns bairros pela Cooperativa Cooperlagos. Importante salientar a orientação quanto a correta separação dos materiais nas residências pelos munícipes em secos (recicláveis) e úmidos (material orgânico) deve ser observada, visto que, o Contrato da Coleta Domiciliar vigente prevê a triagem de todo o material coletado em Usina de Triagem e Compostagem, ou seja, recupera-se aproximadamente 30% de tudo que é coletado atualmente no Município de São José do Rio Preto (em recicláveis e composto orgânico). A separação prévia dos materiais nas residências, é de extrema importância, reduzindo-se o índice de contaminação dos materiais, o que facilita sua reinserção na cadeia produtiva.



# Desenvolvimento Urbano e Ambiental

## 2.5. OBRAS

Indicação de Prioridade	Nº de Indicações
Asfalto (implantar/melhorar)	11
Ciclovias (implantar)	03
Saneamento básico água, esgoto e asfalto	01

### Informações Apuradas

Em resposta às indicações de prioridade destacadas pelos munícipes nas audiências públicas, a Secretaria de Obras informa que:

- ✓ **Asfalto (implantação/melhorias):** O Município vem efetuando várias intervenções nesse sentido;
- ✓ **Ciclovias (implantar):** Os técnicos responsáveis vêm realizando estudos para apurar demanda e a viabilidade de implantação na região.
- ✓ **Saneamento básico água, esgoto e asfalto:** O Município vem efetuando várias intervenções nesse sentido;



# Desenvolvimento Urbano e Ambiental

## 2.6. INFRAESTRUTURA E MANUTENÇÃO URBANA

Indicação de Prioridade	Nº de Indicações
Calçadas e passeios públicos (construir/reformar/fiscalizar)	20
Praças (implantar/revitalizar)	16
Terrenos e imóveis sujos (ampliar fiscalização)	15

### Informações Apuradas

Em resposta às indicações de prioridade destacadas pelos munícipes nas audiências públicas, a Secretaria de Serviços Gerais informa sobre a Região do HB:

- ✓ **Calçadas e passeios públicos:** Reformas em passeios públicos são feitas regularmente por todo o Município.
- ✓ **Praças (implantar/revitalizar):** Foram realizadas limpeza de praças, rotatórias e canteiros centrais com paisagismo em 68 áreas, além de outras 54 áreas construídas/revitalizadas/ urbanizadas na Região;
- ✓ **Terrenos e imóveis sujos (ampliar fiscalização):** No ano de 2022 foram realizadas 960 notificações e 346 multas referentes à limpeza de terreno/limpeza de imóvel/abandono/limpeza geral/reforma do passeio;



# Desenvolvimento Urbano e Ambiental

## 2.7. SEGURANÇA

Indicação de Prioridade	Nº de Indicações
Rondas escolares (ampliar/melhorar)	21
Segurança dos prédios públicos (ampliar/melhorar)	11

### Informações Apuradas

Em resposta às indicações de prioridade destacadas pelos munícipes nas audiências públicas, informamos que conforme Lei Complementar nº 711 de 19 de abril de 2023, foi criada a Secretaria Municipal de Segurança Pública.

A citada secretaria tem como objetivo formular, articular, coordenar e monitorar em todo município as políticas de segurança do patrimônio público, proteção de bens, dos serviços municipais, bem como assistência aos cidadãos, além de prevenir e reprimir a criminalidade, em parceria com órgãos de segurança instituídos.

Visando atender a demanda identificada, a Secretaria possui várias atribuições, entre elas, promover a vigilância dos logradouros públicos, através de centrais de videomonitoramento e demais tecnologias avançadas e reforçar as rondas escolares e a segurança dos prédios públicos.





# Desenvolvimento Social

## 3.1. ASSISTÊNCIA SOCIAL

Indicação de Prioridade	Nº de Indicações
Acolhimento para pessoas com deficiência e idosos (implantar/ampliar)	22
Atividades de convivência e oficinas socioeducativas (implantar/reformar/equipar)	16
Atendimentos de Proteção Social (melhorar/ ampliar atendimento)	15
CRAS e Centros de Convivência (implantar/reformar/equipar)	15
Segurança alimentar (melhorar/ ampliar atendimento)	04
Disponibilização de cursos no Asa Delta	02

### Informações Apuradas

Em resposta às indicações de prioridade destacadas pelos munícipes nas audiências públicas, a Secretaria de Assistência Social informa que:

- ✓ O Município conta com 13 (treze) CRAS – Centro de Referência de Assistência Social,
- ✓ 03 (três) Centros de Convivência – Família, Juventude e Idoso,
- ✓ 02 (dois) CREAS - Proteção Especial – Centro de Referência Especializado de Assistência Social.



# Desenvolvimento Social

## 3.1. ASSISTÊNCIA SOCIAL

### Informações Apuradas

Os CRAS estão alocados em territórios com maior índice de vulnerabilidade e os Centros de Convivência e CREAS, atendem ao município todo.

O Sistema Único de Assistência Social no âmbito do Município de São José do Rio Preto, organiza-se pelos seguintes tipos de proteção:

I – proteção social básica: conjunto de serviços, programas, projetos e benefícios da assistência social que visa a prevenir situações de vulnerabilidade e risco social, por meio de aquisições e do desenvolvimento de potencialidades e do fortalecimento de vínculos familiares e comunitários;

II – proteção social especial: conjunto de serviços, programas e projetos que tem por objetivo contribuir para a reconstrução de vínculos familiares e comunitários, a defesa de direito, o fortalecimento das potencialidades e aquisições e a proteção de famílias e indivíduos para o enfrentamento das situações de violação de direitos.

Visualizando a efetividade dos serviços ofertados e melhor qualidade do atendimento, a Secretaria está sempre levantando dados por meio da Vigilância Socioassistencial, e é importante ressaltar que estamos em finalização do Diagnóstico e alguns dos apontamentos sugeridos nas audiências, também estão contemplados no diagnóstico. Diante do cenário atual é primordial o cruzamento de dados para definição das prioridades e aplicação do recurso.



# Desenvolvimento Social

## 3.2. CULTURA

Indicação de Prioridade	Nº de Indicações
Cursos e oficinas (implantar/melhorar/ampliar)	14
Eventos artísticos e culturais (ampliar)	09
Núcleos de arte e cultura (implantar/melhorar)	02

### Informações Apuradas

Em resposta às indicações de prioridade destacadas pelos munícipes nas audiências públicas, a Secretaria de Cultura informa que:

- ✓ **Cursos e oficinas/ Núcleos de arte e cultura:** No Município os cursos e oficinas são disponibilizados pelos Núcleos Municipais de Artes e Cultura, há estudos para implantação de novos núcleos de arte e cultura especificamente em cada região da cidade;
- ✓ **Eventos artísticos e culturais:** O Município atende a demanda, com a realização de vários eventos anuais, como o “Janeiro Brasileiro da Comédia”, “Carnaval de rua”, “Comemoração do Aniversário da Cidade”, “Fórum da Dança”, “FIT – Festival Internacional de Teatro de São José do Rio Preto”, “FEM – Festival de Música Popular Brasileira “Vinícius Nucci Cucolicchio”, “Encontro de Bandeiras de Companhias de Folias de Reis” e “Reveillon na Represa”. Ainda conta com os Programas “Cultura Para Todos” e o “Revelando SP”.



# Desenvolvimento Social

## 3.3. DIREITO DA MULHER, PESSOA COM DEFICIÊNCIA E IGUALDADE RACIAL

Indicação de Prioridade	Nº de Indicações
Atendimento às mulheres e familiares em situação de violência doméstica (ampliar/melhorar)	29
Ações para garantia de direitos das pessoas com deficiência (ampliar/melhorar)	19
Ações para garantia de direitos e igualdade racial (ampliar/melhorar)	12
Ações para garantia de direitos da população LGBTQIAP+ (ampliar/melhorar)	05

### Informações Apuradas

Em resposta às indicações de prioridade destacadas pelos munícipes nas audiências públicas, a Secretaria da Mulher, Pessoa com Deficiência Igualdade Racial informa que:

- ✓ **Atendimento às mulheres e familiares em situação de violência:** O Município conta com o CRAM – Centro de Referência e Atendimento à Mulher que é um espaço de acolhida, escuta e atendimento às mulheres e seus familiares em situação de violência doméstica e familiar. Presta acompanhamento social, psicológico, psicossocial, jurídico, sócio jurídico, familiar, promove oficinas informativas e é responsável pelas avaliações de abrigamento e acolhimento no município, buscando o fortalecimento e empoderamento da mulher objetivando romper com o ciclo de violência.



# Desenvolvimento Social

## 3.3. DIREITO DA MULHER, PESSOA COM DEFICIÊNCIA E IGUALDADE RACIAL

### Informações Apuradas

O acesso ao serviço ocorre por demanda espontânea, busca ativa através das notificações compulsórias de violência (SINAN), solicitações por meio de boletins de ocorrência e ofícios, bem como encaminhamentos da Delegacia de Polícia e Defesa da Mulher – DDM, Patrulha Maria da Penha, Polícia Militar e pelos demais serviços socioassistenciais, políticas públicas setoriais e por órgãos de defesa e garantia de direitos. De janeiro a agosto de 2022 foram atendidos 1.864 mulheres e familiares no serviço. Foram prestados 5.749 atendimentos no total, incluindo atendimentos psicossociais, sócio jurídicos e orientações. Realizou-se 39 visitas domiciliares e 486 encaminhamentos no período. Houve 44 avaliações de abrigo. Especificamente na Região do HB, foram atendidas no período de janeiro a agosto de 2022: 134 mulheres e 153 no ano de 2021.

✓ **Ações para garantia de direitos das pessoas com deficiência:** O Município disponibiliza o PCD, que é um espaço de acolhida e atendimento especializado às pessoas com deficiência e seus familiares através do acesso e garantia ao acesso às políticas públicas, direitos sociais e por meio do fortalecimento de seus vínculos comunitários, prestando serviço desde 2011.

- Serviços disponibilizados:
- Cartão de transporte municipal gratuito;
- Programa de empregabilidade Emprego Apoiado;
- Academia adaptada;
- Grupos de convivência;



# Desenvolvimento Social

## 3.3. DIREITO DA MULHER, PESSOA COM DEFICIÊNCIA E IGUALDADE RACIAL

### Informações Apuradas

- Grupos de convivência;
  - Central de Interpretação de LIBRAS – CIL;
  - Auxílio com o requerimento do passe livre interestadual e intermunicipal;
  - Emissão da carteira de meia entrada;
  - Emissão da credencial da pessoa com transtorno do espectro autista (TEA);
  - De janeiro a agosto de 2022 foram atendidas 1.162 pessoas com deficiência e familiares no serviço. Prestou-se 3.868 atendimentos no total, incluindo atendimentos psicossociais, orientações, atendimentos na CIL e na Academia Adaptada. Realizou-se 78 visitas domiciliares e 1.383 encaminhamentos no período. Especificamente na Região do HB, 182 atendimentos no período.
- ✓ **Ações para garantia de direitos e igualdade racial:** O Município disponibiliza o DEPIR - Departamento de Promoção da Igualdade Racial, um espaço de acolhimento e orientação onde se oferece atendimentos à população negra, indígena e de povos tradicionais buscando assegurar que seus direitos sejam plenamente respeitados. O acesso é feito por demanda espontânea, busca ativa, por encaminhamento das políticas públicas socioassistenciais, intersetoriais e órgãos de defesa e garantia de direitos e/ou pelo canal de denúncias SOS Racismo.
- Serviços Disponibilizados:
  - Grupos de Reflexão;
  - Oficinas Informativas;



# Desenvolvimento Social

## 3.3. DIREITO DA MULHER, PESSOA COM DEFICIÊNCIA E IGUALDADE RACIAL

### Informações Apuradas

- Atendimento social e orientação de acesso à direitos;
- Visita Domiciliar;
- Atendimento social e orientação de acesso à direitos;
- Programa de empregabilidade Emprego Apoiado;
- Acesso de cadastro para o mercado de trabalho;
- Acompanhamento em serviços públicos do município;
- SOS Racismo (inaugurado em agosto/2022);

De janeiro a agosto de 2022 foram atendidas 310 pessoas negras, indígenas e de comunidades tradicionais no serviço. Prestou-se 135 atendimentos no total, incluindo atendimentos psicossociais, orientações e acompanhamentos nos serviços do território. Realizou-se 31 grupos reflexivos e oficinas informativas, 10 buscas ativas e 16 encaminhamentos no período. Especificamente, 05 pessoas na Região do HB e 03 grupo de oficina;

- ✓ **Ações para garantia de direitos da população LGBTQIAP+:** A Secretaria da Mulher, Pessoa com Deficiência e Igualdade Racial, e informa que as tentativas de criação do Conselho Municipal da Diversidade LGBTQIAP+ foram vetadas pela Câmara Municipal, portanto prestam orientações às pessoas deste público que procuram.



# Desenvolvimento Social

## 3.4. ESPORTE E LAZER

Indicação de Prioridade	Nº de Indicações
Academias para todas as idades ATI (implantar/melhorar)	15
Praças e áreas de lazer (implantar/melhorar)	13
Atividades esportivas	8
Quadras, campos e espaços para prática esportiva (implantar/melhorar)	7

### Informações Apuradas

Em resposta às indicações de prioridade destacadas pelos munícipes nas audiências públicas, a Secretaria Municipal de Esportes e Lazer informa que:

Na Região da Cidade do HB, a secretaria de Esportes oferece atividades para adultos e idosos e iniciação esportiva para crianças e jovens nos núcleos:

- Campo de Futebol Hitler Fett (Futebol);
- Praça Esportiva João Barreia (Futebol);
- Campo de Futebol Jardim Ouro Verde (Futebol);
- Praça Esportiva do Parque Estoril (Bocha);
- Campo de Futebol do Tangará (Futebol);





# Desenvolvimento Social

## 3.4. ESPORTE E LAZER

### Informações Apuradas

- Praça José Gerosa – Vivendas (ATI);
- Clube Amigo dos Deficientes (Educação Física);
- Projeto Aquarela (Judô);
- ABEJEM – Associação Bem Jerônimo Mendonça (Judô);
- APAE (Educação Física);
- Instituto dos Cegos (Judô);
- Casa de Eurípedes (Judô);

Diante das demandas apresentadas, no próximo ano poderá ocorrer a ampliação desses serviços em outros núcleos dependendo da infraestrutura disponibilizada.



# Desenvolvimento Social

## 3.5. EDUCAÇÃO

Indicação de Prioridade	Nº de Indicações
Transporte escolar (melhorar/ampliar atendimento)	16
Educação Infantil – creche (implantar/melhorar/ampliar atendimento)	11
Ensino fundamental (melhorar/ampliar atendimento)	11
Educação em tempo integral (implantar/ampliar)	10
Escolas (implantar/reformar e equipar)	09
Merenda (melhorar/ampliar atendimento)	09
Educação de jovens e adultos EJA (implementar/ampliar)	08
Contraturno escolar (implantar/ampliar)	05
Educação especial (implantar/ampliar)	03
Uniformes	01



# Desenvolvimento Social

## 3.5. EDUCAÇÃO

### Informações Apuradas

Em resposta às indicações de prioridade destacadas pelos munícipes nas audiências públicas, a Secretaria Municipal de Educação informa que:

- ✓ **Transporte Escolar:** todos os alunos da rede municipal de ensino que se enquadram nos requisitos para sua concessão são atendidos, via frota própria (zona rural) ou passe escolar;
- ✓ **Educação Infantil – creche:** O Município realizará estudos técnicos para verificar a demanda e a viabilidade.
- ✓ **Escolas/Ensino Fundamental:** Na Região do HB, o Município investiu um total de R\$ 13.106.826,38 em projetos e obras de ampliações e reformas.
- ✓ **Educação em tempo integral:** A Secretaria de Educação oferta educação em tempo integral para alunos da Rede Municipal de Ensino matriculados na Educação Infantil nas suas diversas unidades escolares.
- ✓ **Merenda Escolar:** A merenda escolar é disponibilizada e atende todos os alunos matriculados na Rede Municipal de Ensino, os cardápios são elaborados por nutricionistas considerando a faixa etária do público atendido e é alterado a cada 2 meses, obedecendo aos critérios estabelecidos pelo Programa Nacional de Alimentação Escolar (PNAE), utilizando produtos frescos, adquiridos de pequenos produtores.
- ✓ **Educação de Jovens e Adultos:** Sobre EJA, a Secretaria Municipal de Educação oferta a Educação de Jovens e Adultos na A EM Ademir Dib para toda população disponibilizando passe escolar se necessário;



# Desenvolvimento Social

## 3.5. EDUCAÇÃO

### Informações Apuradas

- ✓ **Contraturno Escolar:** O Município ainda tem parcerias, com 03 Organizações da Sociedade Civil (entidades/grupos nascidos da livre organização e da participação social da população que desenvolvem ações de interesse público sem visar ao lucro) para oferta de contraturno escolar, nesta Região;
- ✓ **Educação Especial:** A Secretaria Municipal de Educação assegura que a criança com deficiência tenha acesso ao ensino de qualidade em classe regular e ao atendimento educacional especializado com professores especialistas e pessoal de apoio quando necessário.
- ✓ **Uniformes:** Os uniformes foram entregues para todos os alunos. Previsão de entrega no início do próximo ano letivo uma camiseta e uma bermuda.



# Desenvolvimento Social

## 3.6. SAÚDE

Indicação de Prioridade	Nº de Indicações
Atendimento básico UBS e UBSF (melhorar/ampliar atendimento)	27
Exames de diagnóstico (aumentar oferta)	23
Atendimento de urgência (melhorar/ampliar atendimento)	16
Atendimento especializado (melhorar/ampliar atendimento)	07
Atenção no domicílio (melhorar/ampliar atendimento)	06
Unidades de saúde (implantar/reformar e equipar)	01

### Informações Apuradas

Em resposta às indicações de prioridade destacadas pelos munícipes nas audiências públicas, a Secretaria Municipal de Saúde informa que:

**Atendimento básico UBS e UBSF:** Na Região do HB, o Município conta com 03 Unidades Básicas de Saúde, sendo:

- CSE Estoril: composta por 01 Estratégia Saúde da Família e 02 Equipes de Atenção Primária (em fase de transição para Estratégia Saúde da Família -necessidade de contratação de médico de 40 horas), realizando em média 2.000 atendimentos por dia;



# Desenvolvimento Social

## 3.6. SAÚDE

### Informações Apuradas

- A Unidade possui uma infraestrutura grande, com reforma elencada como PRIORIDADE ZERO pela Coordenadoria.
- UBS São Francisco: é composta por 02 Estratégia Saúde da Família e realiza aproximadamente 1.300 atendimentos por dia. A Unidade foi reformada há menos de 10 anos, possibilitando uma melhor ambiência, acolhimento e atendimento à população. Para ampliação de equipes será necessário aguardar aposentadorias e, posteriormente, haverá necessidade de estudos da estrutura existente e ampliação da estrutura física.
- UBS Cidade Jardim: é composta por 03 Estratégia Saúde da Família, atualmente realiza em média 980 atendimentos por dia. A Unidade possui uma infraestrutura em boas condições de uso, visto que foi reformada há menos de 05 anos. Para que ampliemos o atendimento atual em 01 Estratégia Saúde da Família será necessário rever a estrutura existente.
- ✓ **Exames de diagnóstico/Atendimento especializado:** Os serviços especializados trabalham continuamente em sua máxima capacidade instalada, ofertando consultas e exames de acordo com a procura, avaliados por meio de instrumentos gerenciais. Existe ainda na Secretaria da Saúde um departamento de regulação e controle de ofertas e consultas e exames especializados, responsáveis por gerenciar demandas. É rotina dos serviços de saúde operacionalizar educação permanente junto aos profissionais atuantes almejando melhoria da qualidade do atendimento prestados aos usuários, bem como avaliação de desempenho de todos os profissionais lotados nas unidades de saúde.



# Desenvolvimento Social

## 3.6. SAÚDE

### Informações Apuradas

- ✓ **Atendimento de urgência:** As Unidades de Pronto Atendimento seguem as legislações vigentes do Governo Federal, sendo Unidades de retaguarda de estabilização entre a Atenção Primária e rede hospitalar, para a estabilização de pacientes em situação de urgência e emergência. A rede de urgência deste município conta com o serviço de acolhimento com classificação de risco para que os casos classificados como urgência tenham o atendimento garantido dentro do prazo estipulado de acordo com sua situação, com aplicação de protocolos assistenciais e administrativos. Além disso, todas as unidades de urgência já são estruturadas com equipamentos e recursos humanos necessários e qualificados para o cumprimento de suas finalidades. Assim, os usuários que procuram a rede pública para assistência médica, devem se dirigir as 29 Unidades de Atenção Básica para o agendamento de consultas ambulatoriais, antes de procurar Unidades de Urgência 24 horas para o atendimento de sintomas de baixa gravidade.
- ✓ **Atenção no domicílio:** Todas as Unidades da região trabalham na lógica da Estratégia de Saúde da Família e realizam acolhimento à demanda espontânea e visitas domiciliares a pacientes acamados e com dificuldade de locomoção de acordo com a demanda identificada pelas equipes.
- ✓ **Unidades de Saúde (implantar/reformar e equipar):** Destaca que na região, a PRIORIDADE ZERO é na construção de nova Unidade no Estoril a fim de transferir o atendimento da estrutura atual para melhores acomodações. Além disso, pontua que recentemente foi reservada uma área pública no Set Sul para futuras instalações de nova UBS, a fim de dividir território da UBS Cidade Jardim e da UBS Vila Toninho.



# Desenvolvimento Social

## 3.7. TRABALHO E RENDA

Indicação de Prioridade	Nº de Indicações
Capacitações e cursos profissionalizantes (implantar/melhorar/ampliar atendimento)	26
Cooperativas (implantar/melhorar/ampliar)	19
Balcão de Empregos (melhorar/ampliar atendimento)	18

### Informações Apuradas

Em resposta às indicações de prioridade destacadas pelos munícipes nas audiências públicas, a Secretaria Municipal de Trabalho e Emprego informa que:

- ✓ **Capacitações e cursos profissionalizantes:** Setor específico que trata das necessidades identificadas pelo Balcão de Empregos de qualificação, capacitação e profissionalização, que hoje em atividades itinerantes também executa diversas oficinas e cursos *in loco* para a geração de renda;
- ✓ **Balcão de Empregos:** Com 3 postos de atendimento e média de mais de 600 vagas disponíveis por mês em diversas áreas, além das atividades itinerantes do balcão que são as atividades *in loco* nas regiões do município, feitas através de um ônibus preparado para o atendimento ao público; Quanto ao Balcão de Empregos Itinerante: Atendimento em todas regiões com presença nos 13 CRAS do município, demais aparelhos públicos municipais e entes federados interessado no serviço. Na Região do HB em 2022, foram realizados 145 atendimentos, encaminhou 1300 currículos e direcionou 79 trabalhadores. Totalizando no Município 1.609 atendimentos, 14.000 currículos encaminhados e 442 direcionamentos.





# Desenvolvimento Social

## 3.7. TRABALHO E RENDA

### Informações Apuradas

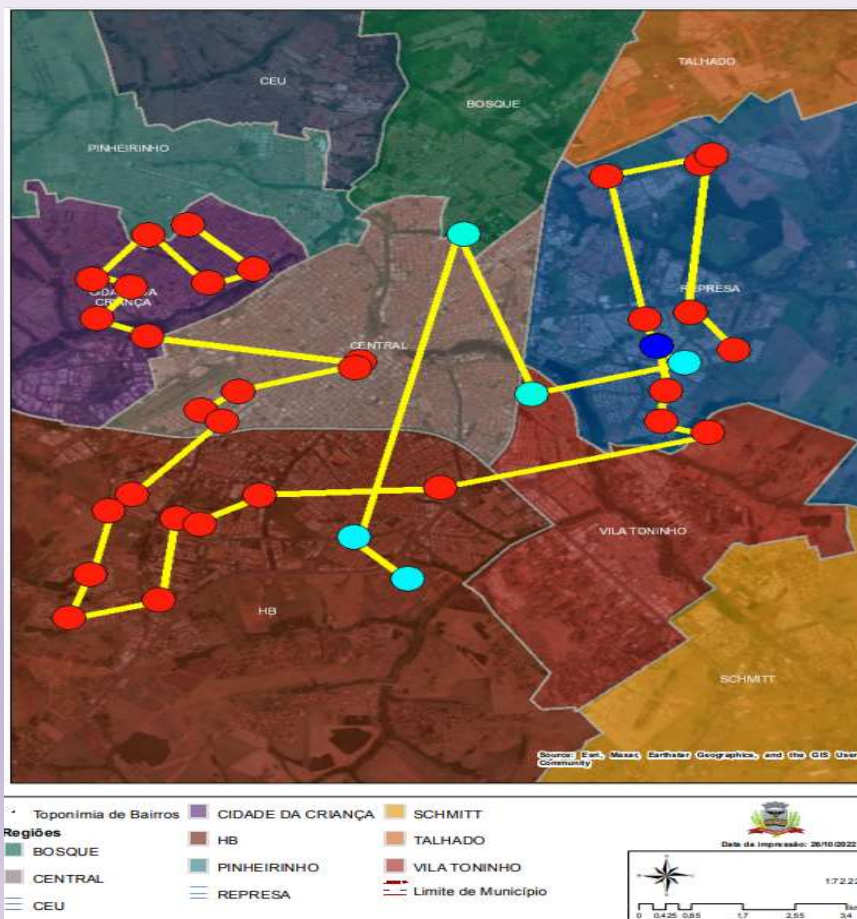

✓ **Cooperativas:** Através da Lei 13.019-2014, executa parcerias para o cooperativismo nas áreas de panificação e coleta seletiva. Especificamente, atualmente a Secretaria de Trabalho possui parceria com:

- Cooperlagos e a ARES, com o objetivo de geração de empregos e renda com atuação na preservação do meio ambiente e coleta de resíduos sólidos, além de qualificação e capacitação, bolsas de estudo e consequente geração de renda para formação de agentes de coleta de resíduos sólidos.

- **MAPA GERAL DE ÁREA DE ATUAÇÃO DO COOPERATIVISMO NO MUNICÍPIO (vermelho COOPERLAGOS / Azul ARES)**



# Desenvolvimento Social

## 3.7. TRABALHO E RENDA

### Informações Apuradas

RELATÓRIO DE FORMANDOS 2022 (SETOR DE ACESSORAMENTO ESPECÍFICO PARA POLÍTICAS PÚBLICAS DE QUALIFICAÇÃO, CAPACITAÇÃO E PROFISSIONALIZAÇÃO)							
CURSOS CONTRATADOS	INSCRITOS	DESISTÊNCIA	FORMANDOS	MULHERES	HOMENS	MÊS	MODALIDADE
OVOS DE PÁSCOA	63	50	13	11	2	MARÇO	PRESENCIAL
CONSULTOR DE VENDAS	163	146	16	14	3	MARÇO/ABRIL	PRESENCIAL
GARÇONS E COPEIRAS	103	84	19	14	5	MAIO	PRESENCIAL
OFICINA DE BOLOS CASEIROS	65	36	27	15	12	MAIO	PRESENCIAL
<b>CURSOS PARCERIAS</b>							
APRENDA A CRIAR CONTEUDO PARA MÍDIAS DIGITAIS (SEBRAE)	30	28	2	2	0	JANEIRO	ONLINE
SEJA UM FOTOGRAFO PROFISSIONAL COM O SEU CELULAR (SEBRAE)	30	22	8	4	4	JANEIRO	ONLINE
SEJA UM ESPECIALISTA EM ESMALTAÇÃO EM GEL (SEBRAE)	18	15	3	3	0	JANEIRO	PRESENCIAL
SEJA UM PIZZAOLLO PROFISSIONAL (SEBRAE)	18	11	7	4	3	JANEIRO	PRESENCIAL
SEJA UM ESPECIALISTA EM CUPCAKES (SEBRAE)	18	13	5	3	2	JANEIRO	PRESENCIAL
SEJA UM ESPECIALISTA EM BRIGADEIRO GOURMET (SEBRAE)	18	10	8	8	0	JANEIRO	PRESENCIAL
ENTENDA MELHOR SEU CLIENTE E VENDA MAIS (SEBRAE)	30	29	1	0	1	FEVEREIRO	ONLINE
APRENDA A VENDER MELHOR NO VAREJO (SEBRAE)	30	17	3	3	0	FEVEREIRO	ONLINE
APRENDA A VENDER MELHOR NO VAREJO (SEBRAE)	30	26	4	3	1	FEVEREIRO	ONLINE
CONVERTA SUAS VENDAS CRIANDO UMA EXPERIÊNCIA DE COMPRA (SEBRAE)	30	21	7	7	0	FEVEREIRO	ONLINE
HIGIENE NOS ALIMENTOS DE SEU NEGÓCIO (SEBRAE)	30	18	12	8	4	FEVEREIRO	ONLINE
TÉCNICAS PARA DESENVOLVER SEU COMÉRCIO ELETRÔNICO (SEBRAE)	30	27	3	2	1	FEVEREIRO	ONLINE

Participe preenchendo o formulário que está disponível até 08/06/2023, no link:  
[riopreto.sp.gov.br/orcamento](http://riopreto.sp.gov.br/orcamento)

## ORÇAMENTO NAS REGIÕES



### **Audiência Pública Eletrônica – Orçamento de São José do Rio Preto (LOA 2024)**

Participe da Audiência Pública Eletrônica e escolha a prioridade que julgar mais relevante para o desenvolvimento socioeconômico de São José do Rio Preto e suas regiões.

Esta é uma oportunidade de aprender a contribuir para que o Orçamento seja elaborado de forma mais participativa e transparente.

Sua contribuição ajudará a fortalecer o exercício da cidadania.



Dúvidas e Sugestões podem ser enviadas à Coordenadoria de Planejamento e Orçamento  
Financeiro: [orcamentosemplan@riopreto.sp.gov.br](mailto:orcamentosemplan@riopreto.sp.gov.br)