

ORÇAMENTO PARTICIPATIVO

➤ **DEVOLUTIVAS**



**PREFEITURA MUNICIPAL
SÃO JOSÉ DO RIO PRETO**

Apresentado em 10/05/2023

ORÇAMENTO PARTICIPATIVO

➤ REGIÃO CIDADE DA CRIANÇA

Devolutivas referentes à audiência pública realizada no dia 19 de julho de 2022, no CRAS Eldorado, às 14h; objetivando garantir a participação dos moradores da Região da Cidade da Criança no orçamento participativo do Município.



ÍNDICE

1 – EIXO DESENVOLVIMENTO INSTITUCIONAL

1.1.	Defesa Civil	05
1.2.	Desenvolvimento Econômico e Negócios de Turismo	07
1.3.	Proteção ao Consumidor	10

2- EIXO DESENVOLVIMENTO URBANO E AMBIENTAL

2.1.	Agricultura e Abastecimento	11
2.2.	Trânsito e Transporte	14
2.3.	Habitação	16
2.4.	Meio Ambiente e Urbanismo	19
2.5.	Obras	22
2.6.	Infraestrutura e Manutenção Urbana	23
2.7.	Segurança	24



ÍNDICE

3 – EIXO DESENVOLVIMENTO SOCIAL

3.1.	Assistência Social	25
3.2.	Cultura	27
3.3.	Direito da Mulher, Pessoa com Deficiência e Igualdade Racial	28
3.4.	Esportes e Lazer	32
3.5.	Educação	34
3.6.	Saúde	37
3.7.	Trabalho e Renda	40



Desenvolvimento Institucional

1.1. DEFESA CIVIL

Indicação de Prioridade	Nº de Indicações
Prevenção a riscos de desastres naturais (implementar/ampliar)	06
Prevenção de queimadas (ampliar/melhorar)	06

Informações Apuradas

Em resposta às indicações de prioridade destacadas pelos munícipes nas audiências públicas, a Diretoria de Defesa Civil informou que:

- **Prevenção a riscos e desastres naturais:** A Defesa Civil, em parceria com as Secretarias de Obras e Serviços Gerais, gera pedidos de providências em razão de vistorias e inspeções previstos em nosso Mapa de Riscos, que envolvem vistorias em córregos, piscinões, canais de córregos, sistema de microdrenagem.
- É disponibilizado o sistema de alerta da defesa civil à população, noticiando à população sobre possíveis desastres. Os munícipes se cadastram enviando um SMS para o número 40199 e colocando no texto o seu código de endereçamento postal – CEP, assim, nas vésperas de uma tempestade, por exemplo, um alerta é enviado para os aparelhos cadastrados.
- Em 2022 a Defesa Civil apresentou o Plano Municipal Integrado de Gerenciamento de Assistências Humanitárias para Situações de Desastres. O plano consiste em criar estratégias integradas para socorrer as necessidades imediatas de pessoas afetadas por grandes desastres naturais ou tecnológicos.



Desenvolvimento Institucional

1.1. DEFESA CIVIL

Informações Apuradas

- ✓ **Prevenção de queimadas:** O Decreto nº 18.524/2020 dispõe sobre o Plano Municipal de Contingência para Prevenção e Combate a Queimadas, composta por diversas Secretarias, Instituições Públicas, privadas e sociedade civil. O presente plano de Contingência está estruturado em 4(quatro) pilares de operacionalidade: Educação e Sensibilização da População; Prevenção e Monitoramento; Fiscalização e Ações legais e Combate a incêndios, todas as ações Coordenadas pelo Diretor de Proteção e Defesa Civil, Coronel Carlos Lamin. Ainda conta com comitê que se reúne periodicamente, com mais intensidade no período de estiagem de maio a setembro.



Desenvolvimento Institucional

1.2. DESENVOLVIMENTO ECONÔMICO E NEGÓCIOS DE TURISMO

Indicação de Prioridade	Nº de Indicações
Apoio à instalação de indústrias e empresas (ampliar)	10
Apoio ao empreendedorismo (ampliar/melhorar)	10
Pontos Turísticos (implantar/melhorar/ampliar)	09
Artesanato (ampliar)	08
Comércio local e corredores comerciais (implantar/ampliar)	07
Centro de Eventos (implantar/ampliar)	05
Ações de inovação e criação de novos negócios (ampliar/melhorar)	01

Informações Apuradas

Em resposta às indicações de prioridade destacadas pelos munícipes nas audiências públicas, a Secretaria Municipal de Desenvolvimento e Negócios de Turismo informou que:

✓ **Apoio à instalação de indústrias e empresas/Ações de inovação e criação de novos negócios/Comércio local e corredores comerciais:**



Desenvolvimento Institucional

1.2. DESENVOLVIMENTO ECONÔMICO E NEGÓCIOS DE TURISMO

Informações Apuradas

- O Município realiza várias parcerias visando projetos e modernização de legislação, realiza visitas técnicas à outras localidades, apoia e participa de eventos voltados a novos negócios, além de várias ações que estão sendo realizadas através do Projeto de Inclusão Produtiva em parceria com outras secretarias, Sebrae e FGV.
- ✓ **Apoio ao Empreendedorismo:** A SEMDEC disponibiliza o atendimento e orientação para pequenos empreendedores através da Sala do Empreendedor, é Praça Paul Saint Harris, 100 – Centro e do Sebrae Aqui, na Av. Mirassolândia, 1810, Conj. Hab. Costa do Sol
- ✓ **Pontos Turísticos:** Todos Pontos Turísticos foram mapeados, não somente os existentes em nosso município, mas nas cidades vizinhas através do Programa de Regionalização do Turismo. São José do Rio Preto faz parte do “Mapa do Turismo Brasileiro” do Ministério do Turismo, a Prefeitura e o COMTUR receberão a Certificação. O município atualmente faz parte do Caminho da Fé, com a criação do Ramal São José um dos mais longos caminho de peregrinação, com 894 km de extensão até Aparecida. Lançado recentemente em parceria com a ACIRP temos a Rota Caipira Cicloturismo cuja extensão é de 260 quilômetros e passa por 14 cidades do entorno de São José do Rio Preto com trechos de até 32 km. Desenvolvido em parceria com o SENAR está em fase de implantação, com alguns empreendimentos já funcionando o “ROTA CAIPIRA TURISMO RURAL” em Eng. Schmitt.



Desenvolvimento Institucional

1.2. DESENVOLVIMENTO ECONÔMICO E NEGÓCIOS DE TURISMO

Informações Apuradas

- ✓ **Artesanato:** O Artesanato na cidade tem todo o apoio da Secretaria de Desenvolvimento, que oferece orientações para a formalização junto à SUTACO - Subsecretaria do Trabalho Artesanal nas Comunidades, entidade ligada ao Desenvolvimento Econômico, Ciência, Tecnologia e Inovação do Governo do Estado de São Paulo. Foram realizadas várias orientações e capacitações em parceria como SEBRAE-SP, voltado para os artesãos da cidade. Encontra-se em fase de revitalização a Casa Amarela, na extensão da Estação Ferroviária de Rio Preto que se tornará a Casa do Artesão.
- ✓ **Centro de Eventos:** Quanto ao Centro de Convenções, ações estão sendo realizadas pela Prefeitura no sentido de reformar o Granelero da Swift para que seja melhor utilizado para eventos, feiras e convenções. O antigo Centro de Convenções da ACIRP na Av. Bady Bassitt está passando por reformas e a entidade já apresentou proposta para a construção de um novo local para esta finalidade, mais amplo e funcional.



Desenvolvimento Institucional

1.3. PROTEÇÃO AO CONSUMIDOR

Indicação de Prioridade	Nº de Indicações
Atendimento e Defesa do Consumidor (ampliar/melhorar)	11

Informações Apuradas

Em resposta às indicações de prioridade destacadas pelos munícipes nas audiências públicas, o PROCON informa que:

- ✓ **Atendimento e Defesa do Consumidor:** Está em implantação o PROCON móvel que percorrerá os bairros do Município, com 3 mini salas e 1 balcão externo para atendimento de pessoas com mobilidade reduzida (início em 07 de novembro de 2022);
- Disponibiliza o serviço de WhatsApp, que registra reclamações - 17-99627-0528;
- Atende através das Redes Sociais - Facebook e Instagram, esclarecendo dúvidas;
- Está em fase final de implantação do aplicativo do PROCON, que será disponibilizado para registro de reclamações.



Desenvolvimento Urbano e Ambiental

2.1. AGRICULTURA E ABASTECIMENTO

Indicação de Prioridade	Nº de Indicações
Feiras livres (implantar/melhorar)	14
Hortas Urbanas (implantar)	12
Banco de Alimentos (ampliar/melhorar)	07
Agricultura Familiar (ampliar/melhorar)	04
Estradas Rurais (melhorar)	04
Apoio à produção agropecuária (ampliar/melhorar)	02

Informações Apuradas

Em resposta às indicações de prioridade destacadas pelos munícipes nas audiências públicas, a Secretaria Municipal de Agricultura e Abastecimento informa que:

- ✓ **Feiras livre:** A Região da Cidade da Criança possui uma população de aproximada de 54.377 e conta com 02 feiras-livre, semanais. O processo de implantação de uma nova feira parte da mobilização da comunidade que demonstra o interesse identificando o bairro / rua que deseja a instalação da Feira Livre, uma vez que demanda do aceite dos moradores da rua em questão, que será interdita em determinado dia e período para o funcionamento da feira livre.



Desenvolvimento Urbano e Ambiental

2.1. AGRICULTURA E ABASTECIMENTO

Informações Apuradas

- ✓ Demonstrado o interesse e protocolado o pedido na Secretaria de Agricultura e Abastecimento, é iniciado o estudo de viabilidade que envolve, além do aceite dos moradores, a inscrição de feirantes interessados em atender a região.
- ✓ **Hortas urbanas:** A instituição de uma horta urbana / comunitária parte da organização da comunidade que deve identificar a área onde pretende manter a horta, as pessoas envolvidas para a manutenção da mesma, a fonte de água para irrigação, entre outros aspectos. O papel da Secretaria de Agricultura e Abastecimento é do apoio técnico para a implementação, a limpeza do terreno, o auxílio com insumos e outras atividades dentro das possibilidades de execução da pasta;
- ✓ **Banco Municipal de Alimentos:** É vinculado ao número de pessoas cadastradas nos CRAS para o benefício e entidades socioassistenciais referenciadas pelo Fundo Social de Solidariedade. Não é possível fazer ampliação de atendimento, sem a demanda estar cadastrada para o recebimento.
- ✓ **Agricultura Familiar:** Todos os temas inerentes à produção são trabalhados de forma contínua pela Secretaria de Agricultura e Abastecimento que possui um programa consistente de apoio ao pequeno produtor que é, aliás, o principal fornecedor de gêneros alimentícios in natura para a Alimentação Escolar.
- ✓ **Apoio à produção agropecuária:** A Secretaria de Agricultura e Abastecimento mantém o Centro de Produção e Transferência de Tecnologia Agropecuária, área de cultivo orgânico, cuja produção é totalmente enviada ao Banco Municipal de Alimentos. No local funciona ainda a Central de Compostagem e está em fase final a edificação que abrigará o Centro de Treinamentos (Transferência de Tecnologia).



Desenvolvimento Urbano e Ambiental

2.1. AGRICULTURA E ABASTECIMENTO

Informações Apuradas

- ✓ **Estradas Rurais:** A Secretaria de Agricultura e Abastecimento estruturou a frota da Patrulha Agrícola para melhoria e manutenção constante das estradas rurais municipais. Desta forma, identificado um trecho de estrada rural que demanda intervenção, é necessário informar qual é a estrada para a devida análise técnica e programação de execução dentro do planejamento;



Desenvolvimento Urbano e Ambiental

2.2. TRÂNSITO E TRANSPORTE

Indicação de Prioridade	Nº de Indicações
Sinalização (implantar/melhorar)	13
Transporte público (ampliar/melhorar)	13
Educação para o trânsito (ampliar/melhorar)	05
Lombadas	05
Mini terminais urbanos (implementar)	04
Bolsões para estacionamento (implementar)	01
Lombofaixa (implantar)	01

Informações Apuradas

Em resposta às indicações de prioridade destacadas pelos munícipes nas audiências públicas, a Secretaria Municipal de Trânsito, Transporte e Segurança informa que:

- ✓ **Sinalização Horizontal e Vertical:** Identificada a necessidade de implantação ou melhoria da sinalização, a Secretaria realiza um estudo e elabora projeto específico, para posterior efetivação conforme demanda;



Desenvolvimento Urbano e Ambiental

2.2. TRÂNSITO TRANSPORTE

Informações Apuradas

- ✓ **Transporte público**: depende da demanda de passageiros, é necessário aumentar a quantidade de ônibus e viagens respeitando o número mínimo de passageiros, para não acarretar aumento do custo e consequente majoração da passagem;
- ✓ **Educação para o trânsito (ampliar/ melhorar)**: É feita nas escolas, o Departamento de Educação de Trânsito vai às escolas e realiza palestras, leva a mini-cidade do Trânsito para as crianças aprenderem brincando, e transmitida as boas práticas às crianças, que serão os futuros condutores;
- ✓ **Lombadas/Lombofaixas**: será objeto de estudo técnico, elaborado para atender as determinações do CONTRAN;
- ✓ **Mini terminais urbanos**: A implementação de novos terminais urbanos depende da demanda de passageiros, e são instalados sempre em locais cuja demanda justifique a instalação;
- ✓ **Bolsões para estacionamento**: Os técnicos responsáveis estão realizando estudos para apurar demanda e a viabilidade de implantação na região.



Desenvolvimento Urbano e Ambiental

2.3. HABITAÇÃO

Indicação de Prioridade	Nº de Indicações
Programas habitacionais (ampliar)	21
Regularização fundiária (ampliar/melhorar)	13

Informações Apuradas

Em resposta às indicações de prioridade destacadas pelos munícipes nas audiências públicas, a Secretaria Municipal de Habitação informa que:

- ✓ **Programas Habitacionais:** O Município não possui programa habitacional próprio (com recursos públicos) em nenhuma modalidade, mas mantém convênio com os governos estadual e federal para implementação de programas com recursos destes entes, quando são disponibilizados, a EMCOP é responsável pelas inscrições e cadastros de munícipes com necessidades de moradia.
- ✓ **Regularização Fundiária:** É um processo complexo, envolve diferentes agentes municipais, estaduais e privados, o que implica em procedimentos diferentes e com prazos variáveis para cada núcleo. A Secretaria Municipal de Habitação finaliza seu trabalho no momento do registro do Núcleo em cartório e da titulação dos lotes aos proprietários. Para melhoria dos serviços e atingir os objetivos de sua atribuição principal que é a Regularização Fundiária, esta gestão tem promovido a adequação e capacitação da equipe técnica, a formatação dos procedimentos, aprimoramento do fluxo e investimento nas condições de trabalho.



Desenvolvimento Urbano e Ambiental

2.3. HABITAÇÃO

Informações Apuradas

A Secretaria conta com um sistema exclusivo de registro informatizado de atendimento (SIHAB) que permite o acompanhamento de fluxos e procedimentos. Para controle de eventuais parcelamentos irregulares é feito o monitoramento das áreas e o registro neste mesmo sistema. O uso deste sistema vem sendo consolidado e ampliado de forma a atender as demandas que vão surgindo. Conforme Lei 13.465/17, § 3º, as obras de implantação de infraestrutura essencial, de equipamentos comunitários e de melhoria habitacional, bem como sua manutenção, podem ser realizadas antes, durante ou após a conclusão da Reurb. Como possibilidade de melhoria, cabe ao Município, através da atuação multidisciplinar envolvendo as Secretarias de Obras, Trânsito, Fazenda, Serviços Gerais e SeMAE, implementar a infraestrutura necessária à inclusão dos núcleos à cidade.

REGULARIZAÇÃO FUNDIÁRIA EM SÃO JOSÉ DO RIO PRETO
TOTAL 129 NÚCLEOS



REGIÃO DE SÃO JOSÉ DO RIO PRETO
TOTAL DE LOTES

■ 7558 REGULARIZADOS

■ 6599 EM FASE DE
REGULARIZAÇÃO

■ 362* INERTES

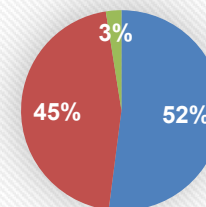



Desenvolvimento Urbano e Ambiental

2.3. HABITAÇÃO

Informações Apuradas

REGULARIZAÇÃO FUNDIÁRIA POR REGIÃO ADMINISTRATIVA 129 NÚCLEOS

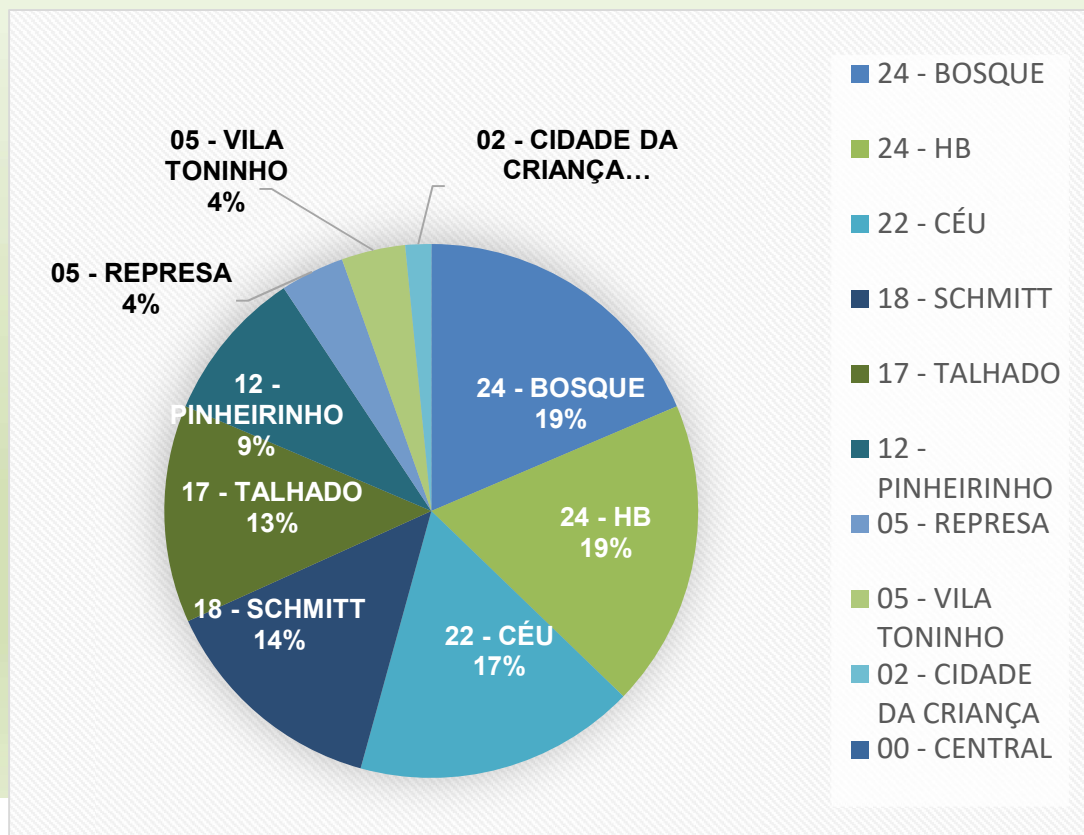

CIDADE DA CRIANÇA TOTAL DE NÚCLEOS

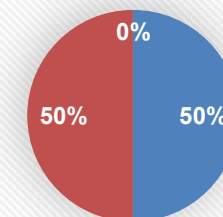

■ 1 REGULARIZADO
■ 1 EM FASE DE REGULARIZAÇÃO
■ 0 INERTE

CIDADE DA CRIANÇA TOTAL DE LOTES

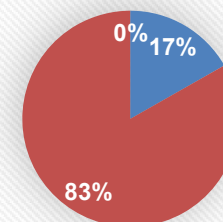

■ 24 REGULARIZADOS
■ 119 EM FASE DE REGULARIZAÇÃO
■ 0 INERTE



Desenvolvimento Urbano e Ambiental

2.4. MEIO AMBIENTE E URBANISMO

Indicação de Prioridade	Nº de Indicações
Limpeza urbana (melhorar/ampliar atendimento)	15
Parques e áreas verdes (implantar/ampliar)	14
Arborização (ampliar)	10
Coleta seletiva de materiais (implantar/ampliar)	10
Pontos de apoio (implantar/melhorar)	10
Coleta de lixo (ampliar/melhorar)	02

Informações Apuradas

Em resposta às indicações de prioridade destacadas pelos munícipes nas audiências públicas, a Secretaria Municipal de Meio Ambiente e Urbanismo informa que:

- ✓ **Limpeza Urbana e Coleta de Lixo:** o Município já possui a prestação, compreendendo coleta, transbordo, transporte, tratamento e destinação final, em todas as 10 Regiões, do Município, de forma igualitária, ou seja, 3 vezes na semana.



Desenvolvimento Urbano e Ambiental

2.4. MEIO AMBIENTE

Informações Apuradas

Além desse serviço, é garantido importantes serviços de limpeza urbana para o Município, como a varrição manual de vias e áreas públicas; limpeza de logradouros onde se realizam feiras-livres; fornecimento de equipe complementar para execução de serviços de limpeza urbana; lavagem de praças e logradouros públicos.

- ✓ **Parques e áreas verdes**: Para atender as demandas coletivas, que solicitam uma arborização mais extensiva, de áreas verdes, praças, áreas de lazer ou outros imóveis públicos, primeiramente, é preciso fazer um levantamento e verificação de cada uma das 10 Regiões.
Adiantamos que está em andamento um projeto onde plantios serão executados por pessoas das próprias Regiões, que sejam engajadas e tenham perfil para tal atividade, que serão capacitadas pelos engenheiros agrônomos do Viveiro Municipal.
- ✓ **Arborização Urbana**: Em todas as 10 regiões os munícipes indicaram a necessidade de Ampliar a Arborização, o que é uma ótima situação, pois demonstra que a população tem essa consciência. O Município possui legislação, já regulamentada, referente à Arborização Urbana, a Lei 13.031/2018 – Plano Diretor de Arborização Urbana, que é o documento orientador da política de plantio, preservação, manejo e expansão da arborização da cidade e do processo contínuo de planejamento do Município sobre o tema, e ainda o Plano Municipal de Conservação e Recuperação da Mata Atlântica e Cerrado de São José do Rio Preto, elaborados visando a conservação da biodiversidade desse bioma em nosso Município, e ambos estão com previsão de atualização para 2023.



Desenvolvimento Urbano e Ambiental

2.4. MEIO AMBIENTE

Informações Apuradas

Para atender as demandas pessoais, ou seja, dos imóveis dos munícipes, existe o Viveiro Municipal, que produz e doa mudas de arborização. Além de realizar ações, como o Viveiro Drive Thru e ainda o Viveiro Itinerante, que leva as mudas para mais próximos aos bairros, deslocando-se para as 10 Regiões, reduzindo as distâncias para quem não possui disponibilidade de se deslocar até o Viveiro. Por fim, para ampliar as ações voltadas a arborização urbana a Prefeitura está estudando a criação de uma equipe permanente de plantio e manutenção.

- ✓ **Coleta Seletiva de Materiais**, informam que a expansão deste tipo de serviço se dá de forma gradativa pelo Município e é realizada porta a porta já em alguns bairros pela Cooperativa Cooperlagos. Importante salientar a orientação quanto a correta separação dos materiais nas residências pelos munícipes em secos (recicláveis) e úmidos (material orgânico) deve ser observada, visto que, o Contrato da Coleta Domiciliar vigente prevê a triagem de todo o material coletado em Usina de Triagem e Compostagem, ou seja, recupera-se aproximadamente 30% de tudo que é coletado atualmente no Município de São José do Rio Preto (em recicláveis e composto orgânico). A separação prévia dos materiais nas residências, é de extrema importância, reduzindo-se o índice de contaminação dos materiais, o que facilita sua reinserção na cadeia produtiva.
- ✓ **Pontos de Apoio (PA)**: A Região da Cidade da Criança, possui o PA Anna Angélica (reformado). Levaremos para a discussão do Núcleo Permanente de Gestão de Resíduos, a busca da necessidade efetiva ou não de mais um PA.



Desenvolvimento Urbano e Ambiental

2.5. OBRAS

Indicação de Prioridade	Nº de Indicações
Asfalto (implantar/melhorar)	07
Ciclovias (implantar)	06
Pontos de Alagamento (eliminar)	01

Informações Apuradas

Em resposta às indicações de prioridade destacadas pelos munícipes nas audiências públicas, a Secretaria Municipal de Obras informa que:

- ✓ **Asfalto (implantação/melhorias)**: O Município vem efetuando várias intervenções nesse sentido;
- ✓ **Ciclovias (implantar)**: Os técnicos responsáveis vêm realizando estudos para apurar demanda e a viabilidade de implantação na região.
- ✓ **Pontos de alagamento (eliminar)**: O Município vem efetuando várias intervenções nesse sentido, com projetos de construção de piscinões a montante. Também a limpeza e manutenção das calhas dos córregos e piscinões que estão em andamento no corrente ano.



Desenvolvimento Urbano e Ambiental

2.6. INFRAESTRUTURA E MANUTENÇÃO URBANA

Indicação de Prioridade	Nº de Indicações
Terrenos e imóveis sujos (ampliar fiscalização)	9
Calçadas e passeios públicos (construir/reformar/fiscalizar)	8
Praças (implantar/revitalizar)	8

Informações Apuradas

Em resposta às indicações de prioridade destacadas pelos munícipes nas audiências públicas, a Secretaria Municipal de Serviços Gerais informa sobre a Região da Cidade da Criança:

- ✓ **Terrenos e imóveis sujos (ampliar fiscalização)**: No ano de 2022 foram realizadas 1.857 notificações e 81 multas referentes à limpeza de terreno/limpeza de imóvel/abandono/limpeza geral/reforma do passeio;
- ✓ **Calçadas e passeios públicos**: Reformas em passeios públicos são feitas regularmente por todo o Município.
- ✓ **Praças (implantar/revitalizar)**: Foram realizadas limpeza de praças, rotatórias e canteiros centrais com paisagismo em 42 áreas, além de outras 17 áreas construídas/revitalizadas/urbanizadas na Região;



Desenvolvimento Urbano e Ambiental

2.7. SEGURANÇA

Indicação de Prioridade	Nº de Indicações
Rondas escolares (ampliar/melhorar)	16
Segurança dos prédios públicos (ampliar/melhorar)	7

Informações Apuradas

Em resposta às indicações de prioridade destacadas pelos munícipes nas audiências públicas, informamos que conforme Lei Complementar nº 711 de 19 de abril de 2023, foi criada a Secretaria Municipal de Segurança Pública.

A citada secretaria tem como objetivo formular, articular, coordenar e monitorar em todo município as políticas de segurança do patrimônio público, proteção de bens, dos serviços municipais, bem como assistência aos cidadãos, além de prevenir e reprimir a criminalidade, em parceria com órgãos de segurança instituídos.

Visando atender a demanda identificada, para tanto a Secretaria possui várias atribuições, entre elas, promover a vigilância dos logradouros públicos, através de centrais de vídeomonitoramento e demais tecnologias avançadas, além do reforço nas rondas escolares e da segurança dos prédios públicos.



Desenvolvimento Social

3.1. ASSISTÊNCIA SOCIAL

Indicação de Prioridade	Nº de Indicações
Acolhimento para pessoas com deficiência e idosos (implantar/ampliar)	11
Atividades de convivência e oficinas socioeducativas (implantar/reformar/equipar)	11
CRAS e Centros de Convivência (implantar/reformar/equipar)	09
Segurança alimentar (melhorar/ ampliar atendimento)	06
Atendimentos de Proteção Social (melhorar/ ampliar atendimento)	05

Informações Apuradas

Em resposta às indicações de prioridade destacadas pelos munícipes nas audiências públicas, a Secretaria de Assistência Social informa que:

- ✓ O Município conta com 13 (treze) CRAS – Centro de Referência de Assistência Social,
- ✓ 03 (três) Centros de Convivência – Família, Juventude e Idoso,
- ✓ 02 (dois) CREAS - Proteção Especial – Centro de Referência Especializado de Assistência Social.

Os CRAS estão alocados em territórios com maior índice de vulnerabilidade e os Centros de Convivência e CREAS, atendem ao município todo.



Desenvolvimento Social

3.1. ASSISTÊNCIA SOCIAL

Informações Apuradas

O Sistema Único de Assistência Social no âmbito do Município de São José do Rio Preto, organiza-se pelos seguintes tipos de proteção:

I – proteção social básica: conjunto de serviços, programas, projetos e benefícios da assistência social que visa a prevenir situações de vulnerabilidade e risco social, por meio de aquisições e do desenvolvimento de potencialidades e do fortalecimento de vínculos familiares e comunitários;

II – proteção social especial: conjunto de serviços, programas e projetos que tem por objetivo contribuir para a reconstrução de vínculos familiares e comunitários, a defesa de direito, o fortalecimento das potencialidades e aquisições e a proteção de famílias e indivíduos para o enfrentamento das situações de violação de direitos.

Visualizando a efetividade dos serviços ofertados e melhor qualidade do atendimento, a Secretaria está sempre levantando dados por meio da Vigilância Socioassistencial, e é importante ressaltar que estamos em finalização do Diagnóstico e alguns dos apontamentos sugeridos nas audiências, também estão contemplados no diagnóstico. Diante do cenário atual é primordial o cruzamento de dados para definição das prioridades e aplicação do recurso.



Desenvolvimento Social

3.2. CULTURA

Indicação de Prioridade	Nº de Indicações
Eventos artísticos e culturais (ampliar)	07
Cursos e oficinas (implantar/melhorar/ampliar)	06
Núcleos de arte e cultura (implantar/melhorar)	06

Informações Apuradas

Em resposta às indicações de prioridade destacadas pelos munícipes nas audiências públicas, a Secretaria de Cultura informa que:

- ✓ **Eventos artísticos e culturais:** O Município atende a demanda, com a realização de vários eventos anuais, como o “Janeiro Brasileiro da Comédia”, “Carnaval de rua”, “Comemoração do Aniversário da Cidade”, “Fórum da Dança”, “FIT – Festival Internacional de Teatro de São José do Rio Preto”, “FEM – Festival de Música Popular Brasileira “Vinícius Nucci Cucolicchio”, “Encontro de Bandeiras de Companhias de Folias de Reis” e “Reveillon na Represa”. Ainda conta com os Programas “Cultura Para Todos” e o “Revelando SP”.
- ✓ **Cursos e oficinas/ Núcleos de arte e cultura:** No Município os cursos e oficinas são disponibilizados pelos Núcleos Municipais de Artes e Cultura, há estudos para implantação de novos núcleos de arte e cultura especificamente em cada região da cidade;



Desenvolvimento Social

3.3. DIREITO DA MULHER, PESSOA COM DEFICIÊNCIA E IGUALDADE RACIAL

Indicação de Prioridade	Nº de Indicações
Atendimento às mulheres e familiares em situação de violência doméstica (ampliar/melhorar)	17
Ações para garantia de direitos das pessoas com deficiência (ampliar/melhorar)	14
Ações para garantia de direitos e igualdade racial (ampliar/melhorar)	11
Ações para garantia de direitos da população LGBTQIAP+ (ampliar/melhorar)	01

Informações Apuradas

Em resposta às indicações de prioridade destacadas pelos munícipes nas audiências públicas, a Secretaria da Mulher, Pessoa com Deficiência Igualdade Racial informa que:

- ✓ **Atendimento às mulheres e familiares em situação de violência:** O Município conta com o CRAM – Centro de Referência e Atendimento à Mulher que é um espaço de acolhida, escuta e atendimento às mulheres e seus familiares em situação de violência doméstica e familiar. Presta acompanhamento social, psicológico, psicossocial, jurídico, sócio jurídico, familiar, promove oficinas informativas e é responsável pelas avaliações de abrigamento e acolhimento no município, buscando o fortalecimento e empoderamento da mulher objetivando romper com o ciclo de violência.



Desenvolvimento Social

3.3. DIREITO DA MULHER, PESSOA COM DEFICIÊNCIA E IGUALDADE RACIAL

Informações Apuradas

O acesso ao serviço ocorre por demanda espontânea, busca ativa através das notificações compulsórias de violência (SINAN), solicitações por meio de boletins de ocorrência e ofícios, bem como encaminhamentos da Delegacia de Polícia e Defesa da Mulher – DDM, Patrulha Maria da Penha, Polícia Militar e pelos demais serviços socioassistenciais, políticas públicas setoriais e por órgãos de defesa e garantia de direitos. De janeiro a agosto de 2022 foram atendidos 1.864 mulheres e familiares no serviço. Foram prestados 5.749 atendimentos no total, incluindo atendimentos psicossociais, sócio jurídicos e orientações. Realizou-se 39 visitas domiciliares e 486 encaminhamentos no período. Houve 44 avaliações de abrigamento. Especificamente na Região da Cidade da Criança, foram atendidas neste ano até agosto de 2022: 201 mulheres e 246 no ano de 2021.

- ✓ **Ações para garantia de direitos das pessoas com deficiência:** O Município disponibiliza o PCD, que é um espaço de acolhida e atendimento especializado às pessoas com deficiência e seus familiares através do acesso e garantia ao acesso às políticas públicas, direitos sociais e por meio do fortalecimento de seus vínculos comunitários, prestando serviço desde 2011.
- Serviços disponibilizados:
 - Cartão de transporte municipal gratuito;
 - Programa de empregabilidade Emprego Apoiado;
 - Academia adaptada;
 - Grupos de convivência;



Desenvolvimento Social

3.3. DIREITO DA MULHER, PESSOA COM DEFICIÊNCIA E IGUALDADE RACIAL

Informações Apuradas

- Grupos de convivência;
 - Central de Interpretação de LIBRAS – CIL;
 - Auxílio com o requerimento do passe livre interestadual e intermunicipal;
 - Emissão da carteira de meia entrada;
 - Emissão da credencial da pessoa com transtorno do espectro autista (TEA);
 - De janeiro a agosto de 2022 foram atendidas 1.162 pessoas com deficiência e familiares no serviço. Prestou-se 3.868 atendimentos no total, incluindo atendimentos psicossociais, orientações, atendimentos na CIL e na Academia Adaptada. Realizou-se 78 visitas domiciliares e 1.383 encaminhamentos no período. Especificamente na Região da Cidade da Criança 257 atendimentos no período.
- ✓ **Ações para garantia de direitos e igualdade racial:** O Município disponibiliza o DEPIR - Departamento de Promoção da Igualdade Racial, um espaço de acolhimento e orientação onde se oferece atendimentos à população negra, indígena e de povos tradicionais buscando assegurar que seus direitos sejam plenamente respeitados. O acesso é feito por demanda espontânea, busca ativa, por encaminhamento das políticas públicas socioassistenciais, intersetoriais e órgãos de defesa e garantia de direitos e/ou pelo canal de denúncias SOS Racismo.
- Serviços Disponibilizados:
 - Grupos de Reflexão;
 - Oficinas Informativas;



Desenvolvimento Social

3.3. DIREITO DA MULHER, PESSOA COM DEFICIÊNCIA E IGUALDADE RACIAL

Informações Apuradas

- Atendimento social e orientação de acesso à direitos;
- Visita Domiciliar;
- Atendimento social e orientação de acesso à direitos;
- Programa de empregabilidade Emprego Apoiado;
- Acesso de cadastro para o mercado de trabalho;
- Acompanhamento em serviços públicos do município;
- SOS Racismo (inaugurado em agosto/2022);

De janeiro a agosto de 2022 foram atendidas 310 pessoas negras, indígenas e de comunidades tradicionais no serviço. Prestou-se 135 atendimentos no total, incluindo atendimentos psicossociais, orientações e acompanhamentos nos serviços do território. Realizou-se 31 grupos reflexivos e oficinas informativas, 10 buscas ativas e 16 encaminhamentos no período. Especificamente, 09 pessoas na Região da Cidade da Criança e 1 grupo de oficina;

- ✓ **Ações para garantia de direitos da população LGBTQIAP+:** A Secretaria da Mulher, Pessoa com Deficiência e Igualdade Racial, e informa que as tentativas de criação do Conselho Municipal da Diversidade LGBTQIAP+ foram vetadas pela Câmara Municipal, portanto prestam orientações às pessoas deste público que procuram.



Desenvolvimento Social

3.4. ESPORTE E LAZER

Indicação de Prioridade	Nº de Indicações
Academias para todas as idades ATI (implantar/melhorar)	11
Quadras, campos e espaços para prática esportiva (implantar/melhorar)	09
Praças e áreas de lazer (implantar/melhorar)	08

Informações Apuradas

Em resposta às indicações de prioridade destacadas pelos munícipes nas audiências públicas, a Secretaria Municipal de Esportes e Lazer informa que:

Na Região da Cidade da Criança, a secretaria de Esportes oferece atividades para adultos e idosos e iniciação esportiva para crianças e jovens nos núcleos:

- Pista de Caminhada do Aeroporto (ATI);
- Campo de Futebol da Cecap (Futebol);
- Campo 3 de Futebol “Alfredo Elcio Micelli” (Futebol);
- Centro Esportivo Eldorado (Atletismo, Dança, Ginástica, Hidroginástica, Judô, Capoeira, Xadrez, Basquetebol);
- Campo de Futebol “Pedro Poloni – Gonzaga de Campos (Futebol);
- Campo João da Silva – Laranjeiras (ATI e Futebol);



Desenvolvimento Social

3.4. ESPORTE E LAZER

Informações Apuradas

- Paroquia Santo Expedito (Badminton);
- Escola Viva (Dança);

Diante das demandas apresentadas, poderá ocorrer a ampliação dos serviços disponibilizados pela SMEL em outros núcleos, dependendo da infraestrutura disponibilizada.



Desenvolvimento Social

3.5. EDUCAÇÃO

Indicação de Prioridade	Nº de Indicações
Educação de jovens e adultos EJA (implementar/ampliar)	09
Educação em tempo integral (implantar/ampliar)	07
Educação Infantil – creche (implantar/melhorar/ampliar atendimento)	07
Ensino fundamental (melhorar/ampliar atendimento)	07
Escolas (implantar/reformar e equipar)	07
Educação especial (implantar/ampliar)	06
Contraturno escolar (implantar/ampliar)	05
Transporte escolar (melhorar/ampliar atendimento)	05
Merenda (melhorar/ampliar atendimento)	03

Informações Apuradas

Em resposta às indicações de prioridade destacadas pelos munícipes nas audiências públicas, a Secretaria Municipal de Educação informa que:



Desenvolvimento Social

3.5. EDUCAÇÃO

Informações Apuradas

- ✓ **Educação de Jovens e Adultos:** Sobre EJA, a Secretaria Municipal de Educação oferta a Educação de Jovens e Adultos na A EM Ademir Dib para toda população disponibilizando passe escolar se necessário;
- ✓ **Educação em tempo integral:** O Município realizará estudos técnicos para verificar a demanda e a viabilidade.
- ✓ **Educação Infantil – creche:** Está em andamento a construção de escola de ensino infantil no Bairro Laranjeiras e ainda foi enviada propositura de Construção de uma Escola de Educação Infantil no Bairro J. Macedo;
- ✓ **Escolas/Ensino Fundamental:** Na Região da Cidade da Criança, o Município investiu um total de R\$ 8.700.242,36 em projetos e obras de ampliações e reformas.
- ✓ **Educação Especial:** A Secretaria Municipal de Educação assegura que a criança com deficiência tenha acesso ao ensino de qualidade em classe regular e ao atendimento educacional especializado com professores especialistas e pessoal de apoio quando necessário.
- ✓ **Contraturno Escolar:** O Município ainda tem parcerias, com 2 Organizações da Sociedade Civil (entidades/grupos nascidos da livre organização e da participação social da população que desenvolvem ações de interesse público sem visar ao lucro) para oferta de contraturno escolar, nesta Região;
- ✓ **Transporte Escolar:** todos os alunos da rede municipal de ensino que se enquadram nos requisitos para sua concessão são atendidos, via frota própria (zona rural) ou passe escolar;



Desenvolvimento Social

3.5. EDUCAÇÃO

Informações Apuradas

- ✓ **Merenda Escolar:** A merenda escolar é disponibilizada e atende todos os alunos matriculados na Rede Municipal de Ensino, os cardápios são elaborados por nutricionistas considerando a faixa etária do público atendido e é alterado a cada 2 meses, obedecendo aos critérios estabelecidos pelo Programa Nacional de Alimentação Escolar (PNAE), utilizando produtos frescos, adquiridos de pequenos produtores.



Desenvolvimento Social

3.6. SAÚDE

Indicação de Prioridade	Nº de Indicações
Atendimento básico UBS e UBSF (melhorar/ampliar atendimento)	16
Exames de diagnóstico (aumentar oferta)	14
Atendimento de urgência (melhorar/ampliar atendimento)	07
Atendimento especializado (melhorar/ampliar atendimento)	07
Unidades de saúde (implantar/reformar e equipar)	07
Atenção no domicílio (melhorar/ampliar atendimento)	02

Informações Apuradas

Em resposta às indicações de prioridade destacadas pelos munícipes nas audiências públicas, a Secretaria Municipal de Saúde informa que:

- ✓ **Atendimento básico UBS e UBSF:** Na Região da Cidade da Criança, o Município conta com 04 Unidades Básicas de Saúde, sendo:
 - UBS Vetorazzo: composta por 03 Estratégia Saúde da Família e 01 Equipes de Atenção Primária (em fase de transição para Estratégia Saúde da Família, realizando aproximadamente 2.200 atendimentos por dia. A Unidade possui uma infraestrutura de grande porte e em boas condições de uso.



Desenvolvimento Social

3.6. SAÚDE

Informações Apuradas

- UBS Eldorado: é composta por 03 Estratégia Saúde da Família e 01 Equipes de Atenção Primária (em fase de transição para Estratégia Saúde da Família), realizando em média 1.300 atendimentos por dia. A Unidade está elencada como PRIORIDADE ZERO de reforma
- UBS Gonzaga de Campos: é composta por 01 Estratégia Saúde da Família, realizando aproximadamente 400 atendimentos por dia. A Unidade possui uma infraestrutura pequena, porém em boas condições de uso. Se houver necessidades futura de ampliação de equipe na Unidade, haverá necessidade de avaliação da estrutura física.
- UBS Jardim Gabriela: é composta por 02 Estratégia Saúde da Família e realiza aproximadamente 900 atendimentos por dia. A Unidade foi reformada recentemente, possibilitando uma melhor ambiência, acolhimento e atendimento à população. Para ampliação de equipes haverá necessidade de estudos da estrutura existente e ampliação da estrutura física.
- ✓ **Exames de diagnóstico/Atendimento especializado:** Os serviços especializados trabalham continuamente em sua máxima capacidade instalada, ofertando consultas e exames de acordo com a procura, avaliados por meio de instrumentos gerenciais. Existe ainda na Secretaria da Saúde um departamento de regulação e controle de ofertas e consultas e exames especializados, responsáveis por gerenciar demandas. É rotina dos serviços de saúde operacionalizar educação permanente junto aos profissionais atuantes almejando melhoria da qualidade do atendimento prestados aos usuários, bem como avaliação de desempenho de todos os profissionais lotados nas unidades de saúde.



Desenvolvimento Social

3.6. SAÚDE

Informações Apuradas

- ✓ **Atendimento de urgência:** As Unidades de Pronto Atendimento seguem as legislações vigentes do Governo Federal, sendo Unidades de retaguarda de estabilização entre a Atenção Primária e rede hospitalar, para a estabilização de pacientes em situação de urgência e emergência. A rede de urgência deste município conta com o serviço de acolhimento com classificação de risco para que os casos classificados como urgência tenham o atendimento garantido dentro do prazo estipulado de acordo com sua situação, com aplicação de protocolos assistenciais e administrativos. Além disso, todas as unidades de urgência já são estruturadas com equipamentos e recursos humanos necessários e qualificados para o cumprimento de suas finalidades. Assim, os usuários que procuram a rede pública para assistência médica, devem se dirigir as 29 Unidades de Atenção Básica para o agendamento de consultas ambulatoriais, antes de procurar Unidades de Urgência 24 horas para o atendimento de sintomas de baixa gravidade.
- ✓ **Unidades de Saúde (implantar/reformar e equipar):** Destaca que já está em fase de licitação a construção de nova Unidade no Eldorado, a fim de transferir o atendimento da estrutura atual para propiciar aos municípios melhores acomodações durante os atendimentos. Posteriormente, em relação à implantação de novas unidades na região, haverá necessidade de estudos futuros para a divisão de áreas de abrangência das Unidades;
- ✓ **Atenção no domicílio:** Todas as Unidades da região trabalham na lógica da Estratégia de Saúde da Família e realizam acolhimento à demanda espontânea e visitas domiciliares a pacientes acamados e com dificuldade de locomoção de acordo com a demanda identificada pelas equipes.



Desenvolvimento Social

3.7. TRABALHO E RENDA

Indicação de Prioridade	Nº de Indicações
Capacitações e cursos profissionalizantes (implantar/melhorar/ampliar atendimento)	23
Balcão de Empregos (melhorar/ampliar atendimento)	18
Cooperativas (implantar/melhorar/ampliar)	07

Informações Apuradas

Em resposta às indicações de prioridade destacadas pelos munícipes nas audiências públicas, a Secretaria Municipal de Trabalho e Emprego informa que:

- ✓ **Capacitações e cursos profissionalizantes:** Setor específico que trata das necessidades identificadas pelo Balcão de Emprego, disponibiliza qualificação, capacitação e profissionalização, que hoje em atividades itinerantes também executa diversas oficinas e cursos *in loco* para a geração de renda;
- ✓ **Balcão de Empregos:** Com 3 postos de atendimento e média de mais de 600 vagas disponíveis por mês em diversas áreas, além das atividades itinerantes do balcão que são as atividades *in loco* nas regiões do município, feitas através de um ônibus preparado para o atendimento ao público; Quanto ao Balcão de Empregos Itinerante: Atendimento em todas regiões com presença nos 13 CRAS do município, demais aparelhos públicos municipais e entes federados interessado no serviço. Na Região da Cidade da Criança em 2022, foram realizados 146 atendimentos, encaminhou 1420 currículos e direcionou 25 trabalhadores. Totalizando no Município 1.609 atendimentos, 14.000 currículos encaminhados e 442 direcionamentos.



Desenvolvimento Social

3.7. TRABALHO E RENDA

Informações Apuradas

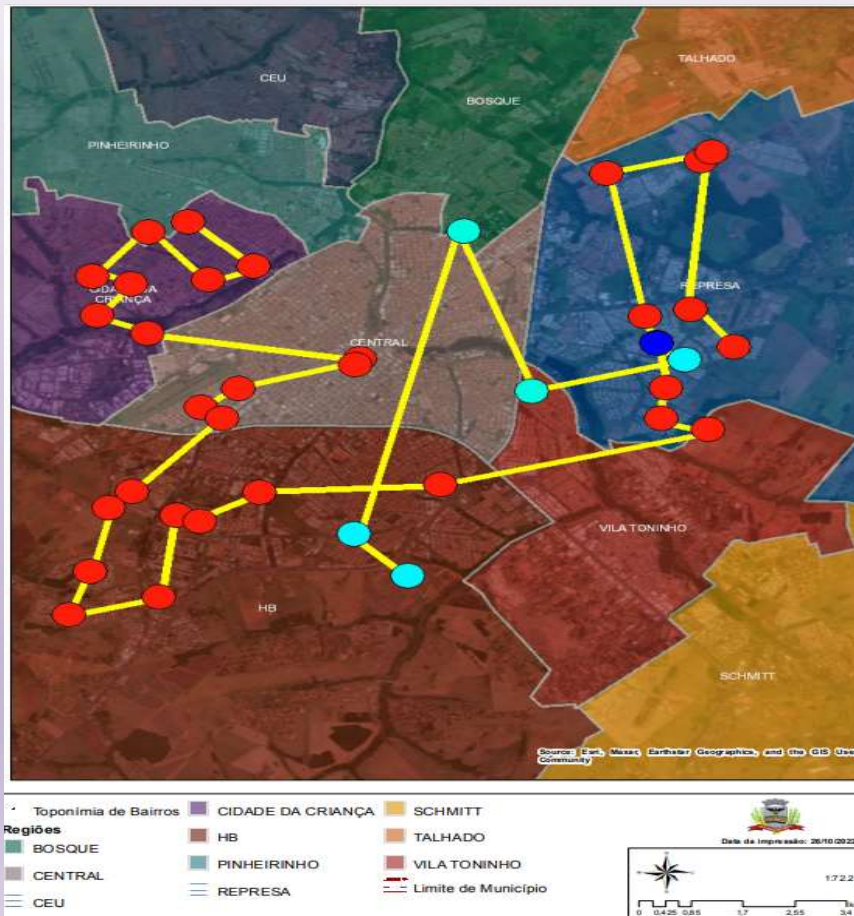

- ✓ **Cooperativas:** Através da Lei 13.019-2014, executa parcerias para o cooperativismo nas áreas de panificação e coleta seletiva. Especificamente, atualmente a Secretaria de Trabalho possui parceria com:
 - Cooperlagos e a ARES, com o objetivo de geração de empregos e renda com atuação na preservação do meio ambiente e coleta de resíduos sólidos, além de qualificação e capacitação, bolsas de estudo e consequente geração de renda para formação de agentes de coleta de resíduos sólidos.
 - **MAPA GERAL DE ÁREA DE ATUAÇÃO DO COOPERATIVISMO NO MUNICÍPIO (vermelho COOPERLAGOS / Azul ARES)**



Desenvolvimento Social

3.7. TRABALHO E RENDA

Informações Apuradas

RELATÓRIO DE FORMANDOS 2022 (SETOR DE ACESSORAMENTO ESPECÍFICO PARA POLITICAS PÚBLICAS DE QUALIFICAÇÃO, CAPACITAÇÃO E PROFISSIONALIZAÇÃO)							
CURSOS CONTRATADOS	INSCRITOS	DESISTÊNCIA	FORMANDOS	MULHERES	HOMENS	MÊS	MODALIDADE
OVOS DE PÁScoa	63	50	13	11	2	MARÇO	PRESENCIAL
CONSULTOR DE VENDAS	163	146	16	14	3	MARÇO/ABRIL	PRESENCIAL
GARÇONS E COPEIRAS	103	84	19	14	5	MAIO	PRESENCIAL
OFICINA DE BOLOS CASEIROS	65	36	27	15	12	MAIO	PRESENCIAL
CURSOS PARCERIAS							
APRENDA A CRIAR CONTEUDO PARA MÍDIAS DIGITAIS (SEBRAE)	30	28	2	2	0	JANEIRO	ONLINE
SEJA UM FOTOGRAFO PROFISSIONAL COM O SEU CELULAR (SEBRAE)	30	22	8	4	4	JANEIRO	ONLINE
SEJA UM ESPECIALISTA EM ESMALTAÇÃO EM GEL (SEBRAE)	18	15	3	3	0	JANEIRO	PRESENCIAL
SEJA UM PIZZAOLLO PROFISSIONAL (SEBRAE)	18	11	7	4	3	JANEIRO	PRESENCIAL
SEJA UM ESPECIALISTA EM CUPCAKES (SEBRAE)	18	13	5	3	2	JANEIRO	PRESENCIAL
SEJA UM ESPECIALISTA EM BRIGADEIRO GOURMET (SEBRAE)	18	10	8	8	0	JANEIRO	PRESENCIAL
ENTENDA MELHOR SEU CLIENTE E VENDA MAIS (SEBRAE)	30	29	1	0	1	FEVEREIRO	ONLINE
APRENDA A VENDER MELHOR NO VAREJO (SEBRAE)	30	17	3	3	0	FEVEREIRO	ONLINE
APRENDA A VENDER MELHOR NO VAREJO (SEBRAE)	30	26	4	3	1	FEVEREIRO	ONLINE
CONVERTA SUAS VENDAS CRIANDO UMA EXPERIÊNCIA DE COMPRA (SEBRAE)	30	21	7	7	0	FEVEREIRO	ONLINE
HIGIENE NOS ALIMENTOS DE SEU NEGÓCIO (SEBRAE)	30	18	12	8	4	FEVEREIRO	ONLINE
TÉCNICAS PARA DESENVOLVER SEU COMÉRCIO ELETRÔNICO (SEBRAE)	30	27	3	2	1	FEVEREIRO	ONLINE

Participe preenchendo o formulário que está disponível até 08/06/2023, no link:
riopreto.sp.gov.br/orcamento

ORÇAMENTO NAS REGIÕES



Audiência Pública Eletrônica – Orçamento de São José do Rio Preto (LOA 2024)

Participe da Audiência Pública Eletrônica e escolha a prioridade que julgar mais relevante para o desenvolvimento socioeconômico de São José do Rio Preto e suas regiões.

Esta é uma oportunidade de aprender a contribuir para que o Orçamento seja elaborado de forma mais participativa e transparente.

Sua contribuição ajudará a fortalecer o exercício da cidadania.



Dúvidas e Sugestões podem ser enviadas à Coordenadoria de Planejamento e Orçamento
Financeiro: orcamentosemplan@riopreto.sp.gov.br