

PROGRAMA DE METAS



PREFEITURA DE
RIO PRETO

SETEMBRO /2019

PROGRAMA DE METAS

**Em cumprimento a Emenda a Lei
Orgânica do Município nº 39**

De 05/11/2008

Artigo 64A

Parágrafo 3º



Saúde

Secretaria da Saúde

- **DEPARTAMENTO DE ATENÇÃO BÁSICA** - LABORATÓRIO MUNICIPAL DE PATOLOGIA CLÍNICA
- **AGENDAMENTO** - Realizado por todos os serviços que prestam atendimento direto ao paciente;
- **OFERTA** - Atenção Básica – Aproximadamente 4524 vagas/mês distribuídas entre todas as Unidades;
- **DEPARTAMENTO DE ASSISTÊNCIA FARMACÊUTICA** - Capacitação dos farmacêuticos com o curso “Cuidado Farmacêutico no SUS – CFF”;
- **DEPARTAMENTO DE URGÊNCIA E EMERGÊNCIA** - Implantação da Especialidade de Ortopedia na UPA Região Norte; Ampliação de novos protocolos assistenciais possibilitando o aumento do período de observação, tratamento e resolução dos casos atendidos; Implantação de controle de fluxo nas Unidades de Emergência com a introdução de profissionais Porteiros; Capacitação dos profissionais da Rede Pública realizado pelo Núcleo de Educação em Urgência (NEU) e plataforma EAD;
- **DEPARTAMENTO DE ATENÇÃO ESPECIALIZADA** - Inauguração de mais 02 salas de ultrassonografia no Centro Diagnóstico/Hospital Dia do Complexo Pró Saúde, em 26 de março de 2019, completando um total de 07 aparelhos, sendo 02 para ecocardiograma, e 01 aparelho com elastografia hepática.

Número exames de ultrassonografia realizados

1º quadrimestre 2018 1º quadrimestre 2019

13.027

17.284

32%



Saúde

Secretaria da Saúde

DEPARTAMENTO DE ATENÇÃO ESPECIALIZADA

- **Inauguração do setor de tomografia no Centro Diagnóstico/Hospital Dia do Complexo Pró Saúde, em 15 de abril de 2019 , completando um total de 07 aparelhos, sendo 02 para ecocardiograma.**
- **Inauguração do CER II, Centro Especializado em Reabilitação, 14 de junho de 2019.**
- **Inauguração do Laboratório de Patologia Clínica no Complexo Pró Saúde, 28 de junho de 2019.**

Oferta mensal	
Abril	127
Maio	692
Junho	787
Julho	932

Ofertado 2.538 exames.

DEPARTAMENTO DE VIGILÂNCIA EM SAÚDE (CEREST)

- Implementação de investigação e vigilância em saúde do trabalhador em parceria com o Ministério Público do Trabalho nos 102 municípios da área de abrangência do Centro de Referência em Saúde do Trabalhador;
- Realização de oficina de Segurança e Saúde do Trabalhador Rural e Trabalho pesado em parceria com a Vigilância Sanitária Estadual para colegiado de Jales;
- Capacitação para investigação de acidentes de trabalho para os municípios da região de Jales;
- Matriciamento para o município de Palmeira d'Oeste;
- Matriciamento nas Unidades de Saúde Simões/Renascença e Schmitt;
- Realização de atividades educativas e preventivas de saúde dos trabalhadores em comemoração ao abril verde e ao dia mundial em memória às vítimas de acidentes e doenças do trabalho em parceria com Conselho Municipal de Saúde e outras instituições do município;



Saúde

Secretaria da Saúde

DEPARTAMENTO DE VIGILÂNCIA EM SAÚDE (VIGILÂNCIA SANITÁRIA)

- Inclusão de 03 profissionais na equipe de Vigilância Sanitária (1 enfermeira, 1 farmacêutica e 1 auxiliar administrativo);
- Publicação da Lei Complementar nº 593 de 15 de maio de 2019, que cria cargos públicos de Analista em Vigilância Sanitária (previstos 10 cargos no Concurso a ser realizado em 10/2019) e regulamenta o uso de veículo próprio para locomoção no desempenho das atividades pelas autoridades sanitárias;
- Atualização do Código de Posturas na seção da Vigilância Sanitária, referente à revisão do Plano Diretor;
- Elaboração do Código Sanitário Municipal, que está sob avaliação jurídica na Procuradoria Geral do Município;
- Implantação integral da resolução ANVISA RDC nº153 e Instrução Normativa IN nº16, ambas de 26 de Abril de 2017, sobre licenciamento automático das atividades de baixo risco, previamente à fiscalização sanitária, em consonância com a Medida Provisória nº881 de 30 de Abril de 2019 e Resolução CGSIM nº51 de 11 de Junho de 2019, que dispensa atos públicos da liberação da atividade econômica como condição prévia para as atividades de baixo risco (Liberdade Econômica).



Saúde

Secretaria da Saúde

DEPARTAMENTO DE VIGILÂNCIA EM SAÚDE

- Publicação da Lei Complementar nº593 de 15 de maio de 2019, que cria cargos públicos de Analista em Vigilância Sanitária;
- Implantação integral da resolução ANVISA RDC nº153 e Instrução Normativa IN nº16, ambas de 26 de Abril de 2017, sobre licenciamento automático das atividades de baixo risco, previamente à fiscalização sanitária, em consonância com a Medida Provisória nº881 de 30 de Abril de 2019 e Resolução CGSIM nº51 de 11 de Junho de 2019, que dispensa atos públicos da liberação da atividade econômica como condição prévia para as atividades de baixo risco (Liberdade Econômica);
- Intensificação das ações de controle e combate ao mosquito vetor da dengue:
 - Mutirão ininterrupto inclusive aos sábados, com vistoria em 420 mil imóveis;
 - Cidade Limpa em parceria com a TV TEM com remoção de 700 toneladas de potenciais criadouros;
 - Campanha que resultou na remoção de 500 pneus de áreas críticas;
 - Mobilização social com envolvimento de diversas instituições da sociedade civil organizada
 - Feira de Educação em Saúde e Meio Ambiente com a visitação de mais de 1.400 crianças da rede municipal de ensino.



Saúde

Secretaria da Saúde

DEPARTAMENTO DE VIGILÂNCIA EM SAÚDE - GIVS – (GEOPROCESSAMENTO)

- Elaboração de estudos, análises e projeções de mapas específicos de geoprocessamento e análises estatísticas espaciais possibilitando otimização e direcionamento nas ações da Gerência de Informação de Vigilância em Saúde.

DEPARTAMENTO DE VIGILÂNCIA EM SAÚDE

- EVOLUÇÃO DA DENGUE 1º TRIMESTRE 2019

Geocodificação de endereços dos pacientes notificados no SINAN e utilização de ferramenta de análise temporal através da DATA DE PRIMEIROS SINTOMAS;

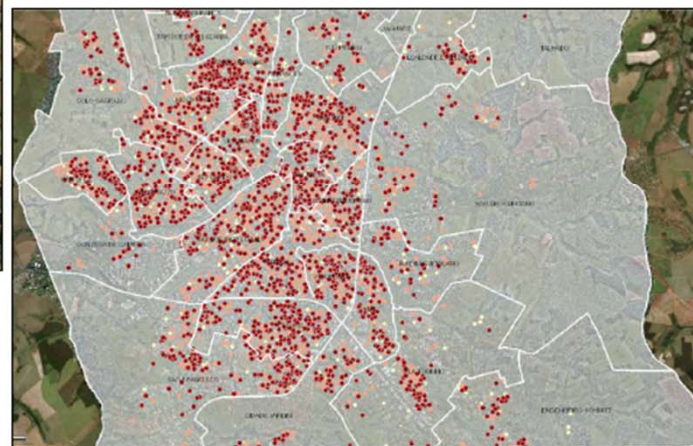
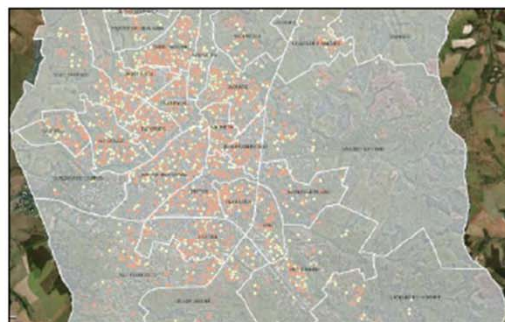



Saúde

Secretaria da Saúde

DEPARTAMENTO DE VIGILÂNCIA EM SAÚDE

- MONITORAMENTO DE IMÓVEIS FECHADOS
- ✓ Mapeamento de endereços para controle da Vigilância Ambiental

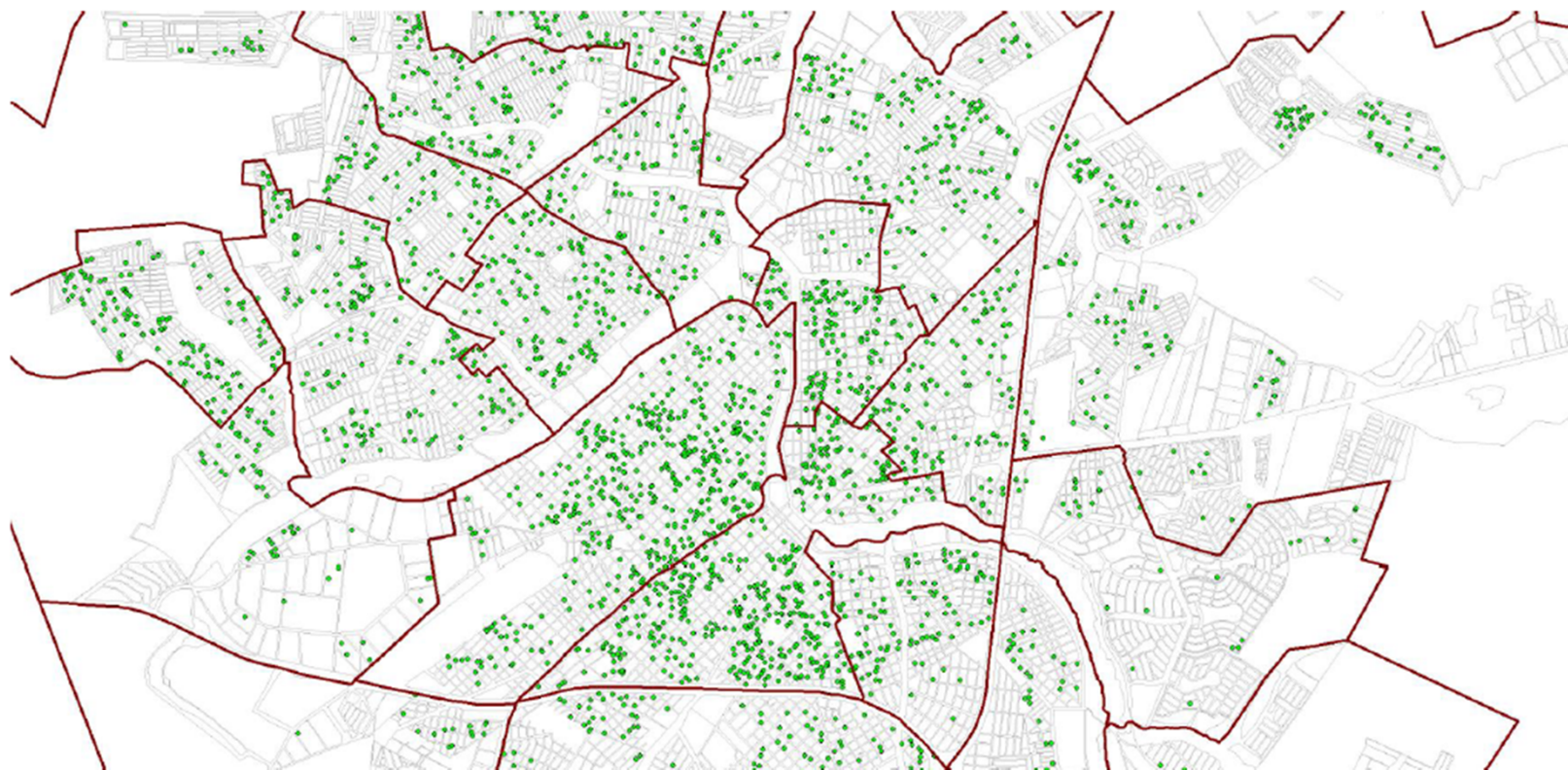



Saúde

Secretaria da Saúde

DEPARTAMENTO DE VIGILÂNCIA EM SAÚDE

Ampliação das ações nas seguintes áreas:

- VIGILÂNCIA DOS AGRAVOS IMUNOPREVENÍVEIS;
 - Implementação dos bloqueios vacinais dos agravos como **SARAMPO**, CAXUMBA, VARICELA e outros;
- VIGILÂNCIA DAS DOENÇAS E AGRAVOS NÃO TRANSMISSÍVEIS
 - Implementação de fluxos e protocolos Intersetoriais de assistência às vítimas de **VIOLÊNCIA**
- VIGILÂNCIA DOS AGRAVOS TRANSMISSÍVEIS CRÔNICOS;
 - Monitoramento das gestantes com sífilis para redução da **Sífilis Congênita**.
- **Monitoramento de criança exposta ao HIV – Município PREMIADO – Troféu “Luiza Matida 2018”**
- VIGILÂNCIA – MORTALIDADE E NASCIDOS VIVOS
 - Projeto **GABAGE** – qualificação das informações para tomada de decisão em saúde pública

DEPARTAMENTO DE VIGILÂNCIA EM SAÚDE

- VIGILÂNCIA DOS AGRAVOS TRANSMISSÍVEIS COM POTENCIAL EPIDÊMICO
 - Monitoramento : Diagrama de controle, monitoramento virológico, casos graves e óbitos.
- **Plano de Contingência de arboviroses 2019/2020** executado com sucesso durante a epidemia de DENGUE 2 ocorrida no município.



Economia e Desenvolvimento

Secretaria de Administração

- **1)** Obra visando a ampliação de gavetas no Cemitério São João Batista, bem como estudos para reforma dos velórios dos cemitérios municipais da Ressurreição (Vila Ercília) e São João Batista;
- **2)** Realização de inventário do Patrimônio Mobiliário, visando a realização de licitação, na modalidade de leilão, para alienação de bens móveis inservíveis;
- **3)** Lei Complementar Nº 585 de 22 de fevereiro de 2019 criação das novas Tabelas Salariais para o Funcionalismo Público Municipal e aumento dos valores de auxílio alimentação, na forma de crédito em cartão alimentação, para os funcionários públicos municipais, bem como, instituição de auxílio saúde, de natureza jurídica indenizatória, a ser pago para todos os servidores ativos;
- **4)** Novas instalações do Almoxarifado Geral e estudos para novas instalações da Garagem Municipal;
- **5)** Otimização dos serviços terceirizados com redução dos custos contratuais e redução dos valores de locação de imóveis.



Economia e Desenvolvimento

RIOPRETOPREV

1. Institucional (Manutenção Geral)

CERTIFICAÇÃO NO PROGRAMA PRÓ-GESTÃO RPPS NÍVEL II

No âmbito Institucional, a RIOPRETOPREV foi certificada no nível II do Programa Pró-Gestão RPPS, que tem por objetivo incentivar os RPPS a adotarem melhores práticas de gestão previdenciária, que proporcionem maior controle dos seus ativos e passivos e mais transparência no relacionamento com os segurados e a sociedade.

A certificação no programa implica no atendimento de 24 ações no que tange ao Controle Interno, Governança Corporativa e Educação Previdenciária.

A melhoria para os segurados e beneficiários da RIOPRETOPREV é garantia da mitigação de riscos do RPPS e de seus funcionários, aumento de performance do trabalho, melhor organização interna, maior transparência e facilidade de acesso às informações relevantes e reconhecimento no seu meio (entre outros RPPS, Tribunais de Conta, Ministério Público da Previdência e outros órgãos relacionados).

PRÊMIO BRASIL DE RESPONSABILIDADE PREVIDENCIÁRIA DA ABIPEM

A RIOPRETOPREV conseguiu o 2º lugar na categoria 4 no Prêmio Brasil de Responsabilidade Previdenciária, organizado pela Associação Brasileira de Entidades de Previdência dos Estados e Municípios – ABIPEM. É o quarto ano seguido que a entidade é premiada no âmbito nacional. O prêmio busca reconhecer e estimular a melhoria da organização e dos processos de trabalho dos Regimes Próprios de Previdência Social - RPPS, aumentando a motivação dos servidores, proporcionando maior transparência e facilitando o acesso dos segurados às informações.



Economia e Desenvolvimento

RIOPRETOPREV

Projeto RIOPRETOPREV Digital

A partir de 01/03/2019, todos os processos administrativos cujo interessado seja fornecedor ou segurado do RPPS passaram a serem realizados exclusivamente por meio digital. Ou seja, desde 01/03/2019 não é criado processo administrativo físico para atendimento ao segurados e pagamento de fornecedores. Toda comunicação interna da entidade também é realizada de forma totalmente digital. A adoção do processo digital já economizou mais de 30 mil folhas de sulfite e atendeu 1.357 segurados.

No primeiro semestre foram atendidos cerca de **1.357** segurados na autarquia previdenciária.

2. Benefícios

Benefícios concedidos aos servidores públicos no primeiro semestre de 2019:

Aposentadoria	83
Pensão por morte	8
Auxílio-doença	185
Salário-Maternidade	65
Total	341

Quantidade de Benefícios em Manutenção em 30/06/2019:

Aposentadoria	1.303
Pensão por morte	236
Auxílio-doença	78
Salário-Maternidade	52
Total	1.669

O valor dos benefícios pagos aos segurados da RIOPRETOPREV no primeiro semestre de 2019 equivale a R\$ **61.571.275,12**. Ou seja, é recurso público que retorna como gastos das famílias rio-pretenses no comércio, fomentando a economia local.



Economia e Desenvolvimento

Secretaria da Fazenda

- Implantação do Módulo de Ensino com a finalidade de diminuir a evasão fiscal do Setor de Escolas Particulares;
- Implantação do Programa de Pagamentos Incentivados (PPI) com redução de juros e multas, visando diminuir o estoque da Dívida Ativa e auxiliar os devedores a quitarem as suas dívidas com a Prefeitura Municipal;
- Entrada em vigor do PAT – Processo Administrativo Tributário com a finalidade de normatizar no âmbito do Município os litígios entre o contribuinte e o poder público;
- Curso de cálculos e desenvolvimento de sistemas em planilhas eletrônicas para facilitar o trabalho dos funcionários do Departamento de Tributos e para o cruzamento de informações fiscais,



Economia e Desenvolvimento

Procuradoria Geral do Município



Economia, Desenvolvimento, Geração de Empregos e Turismo

Secretaria de Planejamento Estratégico, C, T & I

REVISÃO DO PLANO DIRETOR

Cronograma das reuniões dos Grupos Técnicos, visando a elaboração da minuta do projeto de Lei de sua área de atuação:

- **Parcelamento do solo** (Coordenador Luís Carlos de Queiroz Pereira Calças – Secretaria Municipal de Obras)

Reuniões: Dias 08, 15, 22 e 29 de março das 9:00 horas às 11:30 hs na Secretaria Municipal de Obras (1º andar do Paço Municipal).

- **Plano Viário** (Coordenador José Anésio Colombo Júnior – Secretaria Municipal de Planejamento)

Reuniões: De 25/02/19 até 22/03/19 - Reuniões diárias, todos os dias úteis, das 8:00 hs às 9:00 hs, na Secretaria de Planejamento com a equipe interna da Semplan. Reunião às quintas feiras com todos os membros do grupo.

- **Zoneamento** (Coordenadora Carla Machado Cheruli Resende - Secretaria Municipal de Obras)

Reuniões: Dias 08/03 - 15/03 - 22/03 - 25/03 - 05/04 - 10/04 - 16/04 - 26/04 das 8:30 as 12:00 h na Secretaria Municipal de Obras (1º andar do Paço Municipal).

- **Posturas** (Coordenadora Fabiana Zanquetta de Azevedo - Secretaria Municipal de Habitação)

Reuniões: Dias 15/03, 22/03, 29/03, 05/04, 12/04 e 26/04 das 14h às 15h30 na Secretaria Municipal de Habitação - Rua Orsini Dias Aguiar, 171.

Abril/2019 – Audiências com Empreendedores e Entidades de Classes do município no Auditório Juan Bérquga para discussão das propostas do Plano Diretor.

Maior/2019 – Reunião Geral do Grupo Gestor e Câmaras Técnicas para alinhamento das diretrizes dos futuros Projetos de Lei com posterior publicação das minutas.



Economia, Desenvolvimento, Geração de Empregos e Turismo

Secretaria de Planejamento Estratégico, C, T &

Parque Tecnológico

Nº empresas: **26**

Faturamento Total: **R\$ 5.819.059,54**

Imposto Arrecadado: **R\$ 519.894,52**

Postos de Trabalho: **162**

Verbas de Fomento: **R\$ 1.445.680,76**

CONPARTEC – Aprovou no dia 12 de julho, conforme ATA nº 17/2019 a publicação dos Editais nºs 01, 02, 03 e 04/2019, objetivando a seleção de novas empresas para instalação no Parque Tecnológico.



Economia, Desenvolvimento, Geração de Empregos e Turismo

Secretaria de Desenvolvimento Econômico e Negócios de Turismo

EMPREENDEDORISMO

Sala do Empreendedor: O espaço tem como objetivo agilizar o atendimento aos futuros empreendedores e também para aqueles que já empreendem na cidade. A sala do empreendedor proporciona informações e atendimentos relacionados à formalização de MEI, orientações para obtenção de documentos e alvarás, empreendedor ambulante, créditos do Banco do Povo e orientação de Contadores em relação à abertura de empresas. A sala registrou 1.725 atendimentos durante o primeiro semestre de 2019 e realizou 392 aberturas de MEI, 130 alterações de MEI, 68 baixas e 190 declarações anuais.

Mês	Atendimentos	Aberturas	Alteração	Baixa	Declaração Anual
Janeiro	277	45	16	3	27
Fevereiro	273	69	18	4	41
Março	328	80	29	8	45
Abril	357	75	22	30	37
Mai	258	65	25	15	28
Junho	232	58	20	8	12
Total	1.725	392	130	68	190



Economia, Desenvolvimento, Geração de Empregos e Turismo

Secretaria de Desenvolvimento Econômico e Negócios de Turismo

Banco do Povo: O Banco do Povo tem participação ativa nos projetos de incentivo ao crédito e de empreendedorismo promovendo a geração de emprego, renda e desenvolvimento local por meio da concessão de empréstimos para o desenvolvimento de pequenos negócios; durante o primeiro semestre de 2019 foram realizados 524 atendimentos, 279 enquadramentos e 112 contratos firmados.

Mês	Atendimentos	Enquadramentos	Solicitações	Contratos
Janeiro	90	39	1	1
Fevereiro	81	45	13	13
Março	68	44	18	18
Abril	118	67	27	27
Maio	88	49	32	32
Junho	79	35	21	21
Total	524	279	112	112



Economia, Desenvolvimento, Geração de Empregos e Turismo

Secretaria de Desenvolvimento Econômico e Negócios de Turismo

EMPREENDE RIO PRETO: realizado em parceria com o SENAC, ETEC, FATEC, SEBRAE, SESI e SENAI, tem como principal objetivo incentivar o empreendedorismo no município, disponibilizando uma série de atividades para a população que deseja empreender ou se capacitar, conforme segue:

Feira do Solo Sagrado: **72 atendimentos;**

Curso de Gestão - parceria do SEBRAE e EMCOP: **20 participantes;**

Capacitação Beleza CCJ - parceria com SENAC e SEMAS: **11 participantes;**

Capacitação SEBRAE Aqui: **20 participantes;**

Capacitação Técnica, Curso de Pintor de Paredes e Palestra de Gestão no Céu das Artes - parceria do SEBRAE, EMCOP, SEMTE e ETEC: **20 participantes;**

Capacitação Técnica, Curso Gesseiro e Palestra de Gestão no Céu das Artes - parceria do SEBRAE, EMCOP, SEMTE e ETEC: **20 participantes;**

Capacitação Técnica, Curso Corte e Costura e Palestra de Gestão no Céu das Artes - parceria do SEBRAE, EMCOP, SEMTE e ETEC: **20 participantes.**

TURISMO

Trem Caipira: O projeto incrementa ações do Turismo Cultural no município com música, gastronomia e exposições dos Museus Ferroviário/Caipira, Casa do Artesão e Ferromodelismo. Foram mais de 1.700 passageiros transportados e mais de 1.900 pessoas já realizaram suas reservas.

- Calendário de eventos feito de forma profissional e mantido sempre atualizado para que seja utilizado pelo Trade Turístico em seu planejamento;
- Desenvolvimento do Projeto Regional para os 13 municípios da RT Águas, Cultura e Negócios;
- Reforma da Estação Ferroviária de São José do Rio Preto com Projeto Executivo concluído, visando abertura de Processo Licitatório.



Economia, Desenvolvimento, Geração de Empregos e Turismo

Secretaria de Desenvolvimento Econômico e Negócios de Turismo

COMÉRCIO AMBULANTE

Inspetoria Fiscal de Posturas da Secretaria Municipal de Desenvolvimento Econômico tem como principal competência a orientação, inspeção e fiscalização do exercício do comércio e da prestação de serviços ambulantes, regular e irregular, nas vias e logradouros públicos, praticando atos inerentes à sua competência. Foram emitidas 731 Ordens de Serviço, 221 Notificações, 37 Apreensões, 69 Autos de Infração e Imposição de Multa e 169 Autorizações Esporádicos.

Mês	ORDENS DE SERVIÇO	NOTIFICAÇÕES	APREENSÕES	Autos de Infração e Imposição de Multa	AUTORIZAÇÕES ESPORÁDICOS
Janeiro	131	22	3	3	24
Fevereiro	129	39	3	49	31
Março	96	45	6	1	27
Abril	132	44	6	3	27
Mai	119	44	8	9	29
Junho	124	27	11	4	31
Total	731	221	37	69	169



Economia, Desenvolvimento, Geração de Empregos e Turismo

Secretaria do Trabalho e Emprego

AÇÕES

I - Ação 1.020 – aquisições e inovações tecnológicas

Inserção 29.957 cadastros novos no balcão de empregos; 17.837 atendimentos presenciais; Um milhão, cento e cinco mil acessos online; 240 mil currículos enviados pelo sistema, 1.385 vagas abertas e 1008 munícipes contratados no mercado de trabalho pelo sistema balcão de empregos; Continuidade na atualização do Sistema “Balcão de Emprego”, para detalhamento de pesquisas no sistema para construção de banco de dados, com variáveis para elaboração de relatórios.

Consonância programa de governo: EFICIÊNCIA ADMINISTRATIVA / DESENVOLVIMENTO E GERAÇÃO DE EMPREGOS – EMPREGOS QUALIFICADOS / EFICIÊNCIA BUROCRÁTICA / MODERNIDADE ADMINISTRATIVA

II - Ação 2.001 Manutenção geral

- No Serviço do Balcão de Empregos são oferecidos cursos e orientações pela equipe técnica do Banco do Povo, SEBRAE e Secretaria do Trabalho e do Emprego visando suporte para empresas em processos seletivos;
- Ponto de atendimento do E-digital;
- Oferece curso de língua portuguesa a estrangeiros;
- Prepara profissionais para atuarem no setor bancário e financeiro;
- Impulsiona vagas para merendeiras em São José do Rio Preto;
- Consonância programa de governo: EMPREGOS QUALIFICADOS - GERAÇÃO DE NOVOS EMPREGOS E RENDA.



Economia, Desenvolvimento, Geração de Empregos e Turismo

Secretaria do Trabalho e Emprego

III - Ação 2.021 – Manutenção de cursos de formação profissional

Cursos: 702 vagas abertas / 567 formandos

Cursos realizados: Garçom, Time do Emprego, Operador de empilhadeira, Frente de Trabalho, Pequenos reparos (costura), Modelagem (costura), Auxiliar Administrativo, Auxiliar de RH, Pintor Residencial (2 turmas), Gesseiro, Eletricista residencial, Jardinagem, Montagem e manutenção de computadores, Capacitação para jovens – primeiro emprego, Curso de Empreendedorismo, Capacitação em coleta seletiva, Cuidador de idosos, CPA-10.

Parceria ETEC (Escola Técnica Philadelpho Gouvêa Neto) com a administração municipal

IV - 2.023 Manutenção e implantação de cooperativas e Ação 2.021 – Manutenção de cursos de formação profissional

Termos de parceria pela lei 13019/2018 – para qualificação para o trabalho pela lei do estágio e menor aprendiz, atendendo jovens do município e sua inclusão no mercado de trabalho, com a FULBEAS e ARPROM, Capacitação para coleta seletiva com a ARES e geração de renda por cooperativismo com coleta seletiva com a COOPERLAGOS. **META – EMPREGOS QUALIFICADOS - DESENVOLVIMENTO E GERAÇÃO DE EMPREGOS – PROPOSTA - PRIMEIRO EMPREGO e GERAÇÃO DE RENDA - dar especial atenção à colocação do jovem no mercado de trabalho**



Economia, Desenvolvimento, Geração de Empregos e Turismo

Secretaria do Trabalho e Emprego

Programa/ações		ANO DE EXECUÇÃO	INDICADOR	ESPERADO	RESULTADO ALCANÇADO
011	Ação 1.020 – aquisições inovações tecnológicas	2019	PORCENTAGEM	100%	100%
011	2.001 Manutenção geral	2019	PORCENTAGEM	100%	100%
011	**Ação 2.021 – Manutenção de cursos de formação profissional	2019	MUNÍCIPES/QUALIFICADOS	550/100%	736 (133%)
011	2.023 Manutenção e implantação de cooperativas	2019	Munícipes com renda	100/100%	290 (190%)



Economia, Desenvolvimento, Geração de Empregos e Turismo

Secretaria do Trabalho e Emprego

7 - Chamamento público 001, 002, 003 e 004 /2019, para fomento a cooperativas no município, nas áreas de panificação, têxtil, construção civil e coleta seletiva.

Tabela – Ações geração e emprego

Munícipes	2017	2018	2019*
Cadastros	20.788	49.518	29.957
Atendimento presencial	18.933	25.436	17.837
Acesso ao sistema online	1.141.276	2.393.313	1.105.940
Currículos enviados pelo sistema	240.166	485.470	240.855
Contratados	302	1415	1.008
Vagas no sistema	1137	1606	1385



Urbanismo e Meio Ambiente

Secretaria de Meio Ambiente e Urbanismo

- **Agenda Ambiental na Administração Pública (A3P)**
- A Secretaria Municipal do Meio Ambiente e Urbanismo iniciou em setembro de 2017 a implantação da A3P começando pela sede administrativa da secretaria, nas instalações do zoológico, viveiro e represa municipal e em 2019 foi implantado o referido programa em toda administração pública tendo como objetivo a economia dos recursos naturais.
- **Programa Município Verde Azul (PMVA) – Diretiva Estrutura e Educação Ambiental**
- Tendo em vista cumprir ações do Programa Município Verde Azul, realizamos atividades em parceria com a Secretaria Municipal de Educação, através da criação do COMEA (Comissão Municipal de Educação Ambiental), que foi criado através do Decreto nº 18.060 de 14 de junho 2018, sendo a posse dos membros no dia 19 de julho de 2018.
- **Centro de Educação Ambiental - CEA**, localizado nas dependências do Zoológico Municipal.
- Este espaço é uma referência para a Cidade quanto a disseminação de conhecimento específico da área ambiental, tem a necessidade de inovações na área e precisa de um ponto de referência onde a população pode utilizar o espaço e interagir de forma a criar um senso crítico.
- **Atividades no Centro de Educação Ambiental durante o evento Zooférias**
- Visitas Monitoradas nos espaços do Viveiro Municipal, Zoológico Municipal e Represa Municipal (Nascente Modelo)



Urbanismo e Meio Ambiente

Secretaria de Meio Ambiente e Urbanismo

Grupo Gestor Intersectorial (GGI)

No ano de 2019 todos os representantes do GGI foram capacitados e já estão atuando nas 10 regiões do município de São José do Rio Preto com a finalidade de aprofundar a visão e conhecimento dos territórios.

REPOSICIONAR RIO PRETO COMO REFERÊNCIA EM GESTÃO DE RESÍDUOS

1) **Compostagem Industrial** – Desenvolvido o Projeto executivo com planilhas e orçamento do galpão de compostagem, onde será operado pela Secretaria de Agricultura, com sistema de Baias e Aeração Forçada. Transformação de restos de alimentos:

CEAGESP / Feiras livres em adubo orgânico – processo com uso de cavaco de madeira, restos de alimento e serragem; Previsão de licitação do projeto: Setembro/2019;

2) **Manejo Podas e Móveis** - Desenvolvido o Projeto executivo com planilhas e orçamento do galpão de desmonte de volumosos – Sofás; baias cobertas e equacionamento de galhos e troncos; Previsão de licitação do projeto: Outubro/2019;

3) Recebimento em conjunto com a Secretaria de Serviços Gerais e Sec Planejamento de **06 Pontos de Apoio (Jd Nazareth – Solo Sagrado – Jd Santo Antônio – Nova Esperança – Lealdade e Amizade – Eng. Schmitd)**;

4) **Projeto executivo para reforma/construção dos demais 12 Pontos de Entrega Voluntária (“Pontos de Apoio”** - Jd Atlântico – Jd Iolanda – Jd Soraia – Jd Conceição – Jd Ana Célia – Jd SJRio Preto – Pq da Cidadania - Jd Castelinho – São Francisco – Jd Antunes – Pq das Flores – Gabriela/Ana Angélica);



Urbanismo e Meio Ambiente

Secretaria de Meio Ambiente e Urbanismo

- **SERVIÇOS DE LIMPEZA PÚBLICA**

- No primeiro semestre de 2019, o serviço de **varrição executou 33.725,14 km de vias**; Foram **varridas ainda 22.961,72 (1000/m²) de áreas, praças**; Foram **lavadas 650 unidades de feiras livres**; foram varridas e lavadas **1.609.747,28 m² de Praças e Logradouros Públicos**;
- Foram coletados os resíduos sólidos domiciliares e transportados até o sistema de tratamento
- (usina de triagem e compostagem licenciada). O total dos serviços ora descritos resultou até o momento em **74.183,74 Toneladas de resíduos domiciliares**.

- **SERVIÇOS DE COLETA DE RESÍDUOS DA SAÚDE**

- Foram coletados e destinados ao tratamento ambientalmente correto no que se refere a Coleta dos RSS **Resíduos dos Serviços de Saúde A, B e E** nas Unidades Públicas prestadoras de serviços de saúde **58.490,58 Kg de resíduos**.
- No que se refere a Coleta, Transporte e Disposição Final em Aterro Sanitário licenciado dos **animais** mortos de pequeno e grande porte, **57.360,00 kg**.

- **ECOPONTO – COLETA DE PNEUS INSERVÍVEIS**

- No semestre de **2019** o Ecoponto de Pneus inservíveis destinou de forma ambientalmente correta a quantia de **1.423 toneladas e 840 quilos de pneus**.



Urbanismo e Meio Ambiente

Secretaria de Meio Ambiente e Urbanismo

• REPRESA MUNICIPAL

- **Janeiro a Abril** - Pintura da Pista de Caminhada do Lago2
- **Fevereiro** - Revitalização paisagística Lago2 - Espaços Árvores
- **Abril** - Pintura de poste e toriis - Jardim Japonês
- **Abril** - Pintura da Ponte de Ferro do Jardim Japonês
- **Mai** - Revitalização Paisagística Anfiteatro - Lago1
- **Junho** - Reforma do piso de madeira das passarelas do Parque Rio Preto
- **Junho** - Revitalização Paisagística Anfiteatro - Lago1
- **Julho** - Obras de drenagem no entorno do futuro Jardim Sensorial - Lago2
- **Agosto** - Instalação de Câmeras de Segurança no Lago2
- **Agosto** - Instalação de placas de sinalização nos Lagos 1, 2 e 3

• VIVEIRO MUNICIPAL

- Novo acesso pela Av. Sabino Cardoso Filho, 2850. Instalação de totem e placas indicativas
- Infraestrutura para atendimento e doação de mudas
- Organização e estrutura para acomodação das mudas para doação
- Visitas monitoradas contemplam informações ambientais, como uso de solo, erosão hídrica, compostagem, sustentabilidade
- Mudas de altura > 1,5 m para doação aos munícipes
- Canteiros de produção de mudas nativas, frutíferas e de arborização urbana
- Construção de uma estufa mediante material reaproveitado para produção de mudas
- Projeto de arborização urbana – Espaço árvore, sendo implantado ao redor de todos os imóveis públicos.
- Gestão do contrato referente ao plantio de 106.000 mudas na área da floresta estadual do Noroeste Paulista
- Gestão e acompanhamento do projeto “FID” de limpeza do Rio Preto.
- Corpo técnico especializado em avaliação de árvores e emissão de laudos e pareceres.



Água e Esgoto

SeMAE

ÁGUA E ESGOTO

Programa de redução e controle de perdas

- Na área comercial realização de trabalho persistente objetivando redução da inadimplência assim como perdas comerciais, com cortes e caça fraudes.
- Na área operacional e de manutenção de redes foi ampliada a ação de troca de ramais em sistemas com maior índice de perdas. Essa ação proporcionou redução nos sistemas de até 15%.
- Foram realizadas obras de implementação e substituição de novos equipamentos visando a modernização dos sistemas, propiciando maior eficiência energética e redução de perdas. O custo foi de R\$1 milhão.
- No mês de maio, os leituristas foram treinados para que, além da sua atividade básica de leitura do medidor, verificassem também a existência de vazamento de água na ligação, na calçada ou na rua. Em seguida, é feita a correção. A ação ampliou o combate às perdas com resultados muito positivos. Mensalmente, pelo projeto, são reparados em média 350 vazamentos.

Obras de ampliação e modernização dos sistemas de abastecimento de água

- Foram realizadas obras de ampliação da captação de água, com o início da perfuração de um novo Poço no Aquífero Guarani e executada a rede adutora interligando-o ao Sistema de reservação Eldorado. Os contratos totalizaram R\$6,6milhões.
- Reforma e ampliação da Estação de Tratamento de Água - ETA "Palácio das Águas". O objetivo da reforma é melhorar a qualidade do tratamento de água captada na Represa Municipal. Além disso, sazonalmente, a capacidade de fornecimento poderá aumentar de 450 l/s para até 750 l/s. O valor da obra é R\$ 28,3 milhões.



Água e Esgoto

SeMAE

Ampliação da rede de interceptores e coletoras de esgotos

- Foi finalizada a implantação de interceptores de esgoto nas margens dos córregos Macacos, São Pedro, Anta, Piedade e Felicidade. Foram 30 quilômetros, em todas essas obras, beneficiando uma população de aproximadamente 150 mil pessoas. Estão em execução mais interceptores às margens do rio Preto, para substituição e ampliação da rede existente.
- Há também o programa de substituição de redes coletoras em vários bairros da cidade visando suas adequações ao adensamento urbano, melhoria no atendimento e proteção do meio ambiente.

Obras de ampliação da Estação de Tratamento de Esgoto

- Está em plena execução a ampliação da ETE Rio Preto. Já estão finalizados o aerador e o decantador. Em fase de instalação de equipamentos, o reator de fluxo ascendente.



Obras e Serviços Gerais

Secretaria de Obras

A Secretaria de Obras atua no gerenciamento de convênios com a CEF e também contratos geridos por outras Secretarias com recursos oriundos do Governo Federal

	METAS	VALOR CONTRATUAL / ESTIMADO	Secretaria Gestora	FASE LICITATÓRIA	INICIADA	EM ANDAMENTO	CONCLUÍDA	OUTROS
1.	Obras de Mobilidade:							
1.1	Meta 2 - 09 Corredores (CO 10/2016)	65.287.227,65	SMO				X	
1.2	Meta 4 - Construção do Novo Terminal (CO 13/2015)	64.200.413,99	SMO				X	
1.3	Meta 8 - Execução do Complexo Viário da Avenida Mirassolândia (CO 07/2018 – R\$24.809.150,22)	25.202.969,49	SMO			X		
3.	Convênios com a Secretaria de Planejamento e Gestão do Estado de São Paulo para pavimentação e recapeamento de diversas Ruas e Avenidas do município:							
3.1	Recape Avenida Fortunato e Vetorazzo - Convênio 1848/2018 Emenda Orlando Bolçone R\$ 350.000,00 - Abertura Licitação Tomada de Preços 27/2019	521.667,09	SMO	X				
3.2	Recape Rua Alice Cherubini - Convênio 1828/2018 emenda Sapienza R\$ 120.000,00 - Abertura Licitação Tomada de Preços 26/2019	210.585,69	SMO	X				
3.3	Recape Bairro CAIC - Emenda Marcos Damásio - R\$ 300.000,00 documentação entregue Escritório Regional aguardando análise	387.039,13	SMO					X
3.4	Indicação de 6 convênios da bancada PRP – Marcio França no valor total de R\$ 10.160.000,00 para obras de infraestrutura urbana, sem publicação no Diário Oficial no final de 2018, na gestão Doria não prosperaram		SMO					X



Obras e Serviços Gerais

Secretaria de Obras

	METAS	VALOR CONTRATUAL / ESTIMADO	Secretaria Gestora	FASE LICITATÓRI A	INICIAD A	EM ANDAMENT O	CONCLUÍD A	OUTRO S
4.	Contratos com Ministério do Turismo :							
4.1	Obra de Revitalização do Parque da Cidade da Criança (Secretaria de Esporte e Lazer – TP 01/2018 – R\$1.074.227,23	1.086.520,92	SMEL				X	
4.2	Reforma Terminal Ferroviário - Etapa 2 (Rodrigo Garcia) R\$ 1.910.000,00 - Plano de Trabalho em análise		SEMDEC					X
4.3	Reforma Terminal Rodoviário - Etapa 2 (Rodrigo Garcia) R\$ 2.865.000,00 - Plano de Trabalho em análise		SEMDEC					X
5.	Contratos com Ministério do Desenvolvimento Regional:							
5.1	Modernização do Banco de Alimentos: R\$ 449.000,00 – em execução.	449.000,00	SMAA			X		
5.2	Aquisição de Patrulha Mecanizada: R\$ 492.500,00 – em execução.	492.500,00	SMAA			X		
5.3	Reforma do Terminal Ferroviário: primeira licitação fracassada (CO 07/2019) aguardando parecer da CEF(atualização de preços) para abertura de novo edital	1.450.000,00	SEMDEC					X
5.4	Recape Schmidt R\$ 955.000,00 Emenda Antonio Bulhões - Plano de Trabalho em Análise	955.000,00	SMO					X
5.5	Recape Talhado R\$ 248.300,00 Emenda Fausto Pinato - Plano de Trabalho em Análise	248.300,00	SMO					X
5.6	Recape de Ruas - Emenda Marcos Pereira - aguardando cadastramento CNPJ Prefeitura para inclusão de proposta	5.000.000,00	SMO					X
6.	Contratos com Ministério da Cidadania							
6.1	Obra de Ampliação/Reforma do CREAS Sinibaldi (Secretaria de Assistência Social – TP 02/2018 – R\$290.090,51)	348.147,10	SMAS				X	
6.2	Ampliação do CRAS João Paulo II - R\$ 426.522,14 – aguardando recursos federais para Autorização de Início do Objeto	426.522,14	SMAS					X
7.	Obra de Implantação/execução de iluminação pública ornamental no Complexo Viário da Avenida Mirassolândia, cujo edital de licitação fora lançado em 20/09/2018 – CO 16/2018 – R\$609.166,39	609.166,39	SMO			X		



Obras e Serviços Gerais

Secretaria de Obras

	METAS	VALOR CONTRATUAL/ ESTIMADO	Secretaria Gestora	FASE LICITATÓRIA	INICIADA	EM ANDAMENTO	CONCLUÍDA	OUTROS
8.0BRAS FINISA								
8.1	Obra de recapeamento asfáltico em diversas ruas e avenidas nas macrorregiões do município – faixa III e IV do D.E.R., cujo edital fora lançado em 28/09/2018 – CO 19/2018, referente Contrato Finisa nº 0498514-31.	53.107.323,88	SMO			X		
8.2	Obra de microdrenagem e águas pluviais na Avenida Bady Bassitt, esquina com Rua Pedro Amaral, Rua Paquetá e em diversas ruas do Bairro Vila Sinibaldi, cujo edital fora lançado em 28/09/2018 – CO 20/2018, referente Contrato Finisa nº 0498514-31.	3.891.344,84	SMO			X		
8.3	Obra de pavimentação, redes de águas pluviais e sinalização viária do trecho da Rua Izidoro Pupim, entre a Rua São Benedito e a Avenida Dr. Ernani Pires Domingues, com implantação de obra de arte especial sob a linha férrea, CO 8.321/2018, referente Contrato Finisa nº 0498514-31.	5.104.524,69	SMO			X		
8.4	33 MÓDULOS DE GAVETAS CEMITÉRIO S.J. BATISTA - CO 04/2019	486.248,77	SMO			X		
8.5	EMPREITADA DE MÃO DE OBRA COM FORNECIMENTO DE MATERIAIS PARA EXECUÇÃO DAS OBRAS DE HIDRÁULICA E DISSIPADOR NO CÔRREGO SANTA REGINA - TP 03/2019	156.165,52	SMO			X		
8.6	EMPREITADA DE MÃO DE OBRA COM FORNECIMENTO DE MATERIAIS E EQUIPAMENTOS PARA A EXECUÇÃO DAS OBRAS DE RECUPERAÇÃO DE PONTE SOBRE O CÔRREGO PIEDADE, NA RUA JOÃO MESQUITA - DL 8.621/2019	496.249,41	SMO				X	
8.7	EXECUÇÃO DE PAVIMENTAÇÃO, DRENAGEM, CALÇAMENTO E SINALIZAÇÃO VIÁRIA INTERLIGANDO AVENIDAS DE "LINHÃO" - FASE I ANEL VIÁRIO	10.155.670,35	SMO			X		
8.8	EMPREITADA DE MÃO DE OBRA COM FORNECIMENTO DE MATERIAIS PARA EXECUÇÃO DAS OBRAS DE IMPLANTAÇÃO DE GALERIAS DE ÁGUAS PLUVIAIS/FLUVIAIS NO CÔRREGO DO LIMÃO - TP 05/2019	1.369.477,19	SMO			X		
8.9	EMPREITADA DE MÃO DE OBRA COM FORNECIMENTO DE MATERIAIS A EXECUÇÃO DAS OBRAS DE REFORMA/READEQUAÇÃO DA CASA DE CULTURA DINORATH DO VALLE - TP 14/2019	2.499.967,83	SMO			X		
8.10	EMPREITADA DE MÃO DE OBRA COM FORNECIMENTO DE MATERIAIS A IMPLANTAÇÃO DE CICLOVIA COM EXECUÇÃO DE PASSARELA NA AV. PHILADELPHO M. G. NETO - TP 08/2019	771.522,60	SMO			X		
8.11	EXECUÇÃO DE IMPLANTAÇÃO DE INFRAESTRUTURA DE DRENAGEM DE ÁGUAS PLUVIAIS E PAVIMENTAÇÃO NAS AV. DR FERNANDO COSTA, DR. ANTONIO TAVARES PEREIRA LIMA E RUA TREZE DE MAIO - CO 8.1102/2019	3.899.123,29	SMO			X		
8.12	RECUPERAÇÃO PONTE CÔRREGO FELICIDADE - (RODOVIA ASSIS CHATEAUBRIAND/ BELVEDERE) (emergencial) - DL 27/2019	402.483,16	SMO			X		
8.13	RECUPERAÇÃO PONTE SOBRE CÔRREGO FELICIDADE SENTIDO BELVEDERE / SÃO DEOCLECIANO - DL 31/2019	1.102.648,07	SMO			X		
8.14	EXECUÇÃO DA OBRA DE CONSTRUÇÃO E REFORMA DE MURO PERIFÉRICO NO RECINTO DE EXPOSIÇÕES ALBERTO BERTELLI LICATTO - CO 08/2019	998.563,12	SMO			X		
8.15	EXECUÇÃO E IMPLANTAÇÃO DE INFRAESTRUTURA DE PAVIMENTAÇÃO, DRENAGEM DE ÁGUAS PLUVIAIS E SANEAMENTO EM LOPES DO PARQUE TECNOLÓGICO = CO 01/2019 - R\$ 7.458.835,97	7.458.835,97	SMO			X		
8.16	PAVIMENTAÇÃO E DRENAGEM VIAS-MARGINAL (FORTALEZA) - E OUTROS / PAVIMENTAÇÃO JOÃO PAULO II e NOÉ / LIGAÇÃO MURCHID HOMSI - CO 09 /2019	5.338.502,47	SMO			X		
8.17	EXECUÇÃO DE IMPLANTAÇÃO DE PAVIMENTAÇÃO, DRENAGEM, CALÇAMENTO E SINALIZAÇÃO VIÁRIA INTERLIGANDO AVENIDAS DE "LINHÃO" - Fase II ANEL VIÁRIO - CO 06/2019	20.163.310,75	SMO			X		
8.18	LIMPEZA DAS LAGOAS DE DETENÇÃO, RESERVATÓRIOS E POÇOS - CO 1803/2019	2.724.523,26	SMO			X		



Obras e Serviços Gerais

Secretaria de Serviços Gerais

	TIPO DE SERVIÇO	LOCAL	INÍCIO/TÉRMINO
01	Revitalização e paisagismo do pontilhão com grama, plantas e taludes.	Confluência da Av. Bady Bassitt, no bairro Jd. Panorama	1º semestre/2019
02	Construção (SMSC com Projeto Viva a Praça) da Praça Cristiane Tomaz Buosi com obras de calçada, passarela, iluminação, pergolado, paisagismo e bancos.	Av Bady Bassitt (5414), Av da Luz e R. Comendador Vicente Fillzola, no Jardim Alto Rio Preto.	1º Semestre/2019
03	Revitalização de Rotatória com implantação de paisagismo	Av. Arthur Nonato com R. José Ponce de Azevedo, no Distrito Industrial.	1º Semestre/2019
04	Revitalização de Pontilhão e taludes, com implantação de paisagismo.	Av. Murchid Homsí com Av. Arthur Nonato, na Vila Elvira.	1º Semestre/2019
05	Revitalização da Praça do Centro Comunitário São Judas Tadeu com implantação de paisagismo	R. José Bonifácio, nº1598, no Jd Roseiral.	1º Semestre/2019
06	Construção de Praça, com obras de piso em concreto, iluminação, paisagismo.	Área na entrada do Ponto de Apoio, localizado na Av. Mirassolândia, 3700 / R. Olga Rillo Fragoso, Solo Sagrado.	1º Semestre/2019
07	Revitalização de Rotatória com implantação de paisagismo	Av. Brigadeiro Faria Lima com R. Serafim C. Andrade, no Jd Morumbi.	1º Semestre/2019
08	Revitalização de Rotatória com implantação de paisagismo	Av. Feliciano Sales Cunha com Av. Fernando Bonvino, no Distrito Industrial.	1º Semestre/2019
09	Revitalização de Rotatória com implantação de paisagismo.	Av. Ernani Pires Domingues com Av. Sebastião Gonçalves de Souza, no Eldorado.	1º Semestre/2019
10	Revitalização de Rotatória com implantação de paisagismo	Av. Ernani Pires Domingues com Av. Chirala Abrahão, no Parque Vale do Sol.	1º Semestre/2019
11	Revitalização de Rotatória com implantação de paisagismo	R. Delegado Pinto de Toledo com R. Tonello, no Distrito Industrial.	1º Semestre/2019
12	Revitalização da Praça Moises Miguel Haddad, obras de calçada tipo pista de caminhada, iluminação, paisagismo.	R. Campos Salles, R. Marechal Deodoro da Fonseca e R. Delegado P. de Toledo, na Boa Vista.	1º Semestre/2019
13	Revitalização de Rotatória com implantação de paisagismo	Av. Izabel M. Arroyo, R. André J. Cabrera, R. Américo Del Nero e R. Cristovão Cabrera Ruis, no Jardim Arroyo.	1º Semestre/2019
14	Urbanização de Canteiro Central com poda, erradicação e plantio de grama.	Av. 25 De Janeiro, R. Darci Schiavetto e R. Francisco Munia, na Vila Elmaz.	1º Semestre/2019
15	Urbanização de Área Verde com obra de pista de caminhada	Av. Nova Granada, R. Damasio Ruiz e R. Estevão Fachini, no Parque do Sol.	1º Semestre/2019
16	Prestação de serviço de recuperação com preparação de terreno com plantio de grama em área verde	Avenida Philadelpho Gouveia Neto / R. Nicola Cherubini/ R. Genésio Condé, Jd. Conceição.	1º Semestre/2019
17	Serviço de recuperação de rotatória com preparação de terreno, plantio de grama e paisagismo.	Avenida Ernani Pires e R. Chirala Abrahão, Jardim Vale Do Sol	1º Semestre/2019
18	Reforma geral e revitalização na Cidade das Crianças, com colocação de alambrado, calçada externa e paisagismo.	Rua Daniel Antonio de Freitas, S/N, Dist. Industrial – Dr. Ulysses da Silveira Guimarães.	1º semestre/2019
19	Revitalização dos Jardins no entorno de prédio público.	Av Arthur Nonato 1177, Vila Cândida.	1º semestre/2019
20	Serviço de Recuperação Asfáltica nas vias municipais (7.836 manutenções de buracos, 2.039 manutenções pontuais no asfalto- "pano" e 44.646m² de recuperação)	//	02/01/2019 a 28/06/2019



Obras e Serviços Gerais

Secretaria de Serviços Gerais

	TIPO DE SERVIÇO	LOCAL	INÍCIO/TÉRMINO
21	Prestação de serviços de limpeza urbana e correlatos para obtenção de salubridade da área pública e preservação do meio ambiente, incluindo roçada mecanizada e despraguejamento (1.308.657,11m²), limpeza e remoção da vegetação cortada (427.720,45m²), carga e transporte de rejeitos, destinação final adequada (18.976,56 ton).	//	01/01/2019 a 28/06/2019
22	Construções e reformas em rotatórias e passeios públicos no município, compreendendo a extensão total de 13.196,06m².	//	janeiro a junho/2019
23	Construção e reforma de 26 sarjetões no município	//	03/01/2019 a 28/06/2019
24	Pintura de aproximadamente 150 km de guias e sarjetas em áreas públicas do município	//	03/01/2019 a 28/06/2019
25	Limpeza de 574 Bocas de Lobo no município, com retirada de aproximadamente 204,20 ton. de resíduos.	//	03/01/2019 a 28/06/2019
26	Reforma de 67 Bocas de Lobo no município.	//	Janeiro a junho/2019
27	Limpeza de Áreas Públicas municipais, compreendendo a extensão de 288.250,00m² de avenidas, passeios públicos e canteiros centrais.	//	Janeiro a junho/2019
28	Limpeza da Calha do Canal do Rio Preto, com retirada de 7.000 toneladas de resíduos.	Avenida Philadelpho Gouveia Neto	Junho/2019
29	Limpeza dos 17 Pontos de Descarte Voluntário Municipais, resultando na retirada de 6712,6 ton. de resíduos sólidos/entulhos e rejeitos.	//	Janeiro a junho/2019
30	Complexo de Reciclagem recebeu e beneficiou 10.143,4 ton. de resíduos triados classe A, aproveitados também na produção de 5.096 artefatos revertidos às obras municipais.	//	Janeiro a junho/2019
31	Reforma/construção de ponte.	Áreas que ligam a Estrada SJR-050 às vias de acesso às Estâncias do município	Abril/2019 a maio/2019
32	Reforma/construção de ponte.	Área que liga a Estrada SJR-050 à Avenida Horácio Neves de Azevedo.	Maio a junho/2019
33	Reforma/construção de ponte.	Áreas que ligam a Estrada SJR-050 às vias de acesso à Estância Primavera	Abril a maio/2019
34	Reforma/construção de ponte.	Áreas que ligam a Estrada municipal Joaquim N. Cavalcante à Estância São Miguel Arcanjo	Abril a maio/2019
35	Reforma de ponte.	Sobre o córrego Campinho com acesso à estância São Judas e BR 153.	Maio a junho/2019
36	Aquisição e colocação de 350 placas informativas de "Proibido Jogar Lixo e Entulho" nas áreas municipais mais críticas quanto ao descarte irregular de resíduos.	//	22/04/2019 a junho/2019
37	Aquisição e instalação de adesivos para portas e veículos, totem, placas com postes, toldo, lonas para padronização da identidade visual de veículos e prédios públicos pertencentes à Secretaria M de Serviços Gerais.	Rodovia Décio Custódio km 0, R. José Scamardi nº107 Distrito Industrial, R. Campos Sales nº1905 Boa Vista.	Fevereiro a junho/2019.
38	Aquisição e instalação de 250 metros de alambrado para isolamento.	Ponto de Apoio -São Pedro	Janeiro a junho/2019
39	Aquisição e instalação de 82 metros de alambrado para isolamento.	Área pública localizada na confluência da Rua Pascua Vale com a Rua Alberto Sufredini Bertoni.	Janeiro a junho/2019
40	Aquisição e instalação de 47,05 metros de alambrado para isolamento.	Área da Biblioteca Municipal.	Janeiro a junho/2019



Defesa Civil

Defesa Civil

AÇÕES DE DEFESA CIVIL NO PERÍODO DE JANEIRO A JULHO DE 2019

Vistorias em Edificações com alguma situação de risco – 157 Vistorias;

Vistoria de segurança no perímetro urbano da malha ferroviária, com a empresa Rumo;

Mapeamento de áreas de risco;

Vistorias de segurança nos Shopping Centers do município;

Programa **Defesa Civil nas Escolas** – Prevenção de Acidentes Domésticos, Queimadas Urbanas e Cidadania, 9.000 crianças e 42 Escolas;

Capacitação de Brigadas de Incêndio: 04

Combate a princípio de incêndio, primeiros socorros e abandono de edificação - Teatro Paulo Moura, EMURB, Paço Municipal, Sec. M. Saúde e EMPRO - Total de Brigadistas: 117 pessoas;

Capacitação da Brigada de Incêndio Municipal (BIM): 01

OPOE – Oficina Preparatória da Operação Estiagem – 16 brigadistas;

Capacitação Continuada de Agentes Voluntários e Bombeiros Civis: 03 -Simulado de queda de aeronave no Aeroporto S.J.R.P, Busca de acidentados e Psicologia em Emergências - 38 pessoas;

Palestra Grupos Escoteiros de S. J. Rio Preto: ;05

Trabalho realizado pela Defesa Civil – Prevenção, Mitigação e Preparação com 83 Escoteiros;

Curso de formação de Piloto de Drone: 01

Aulas teórica e prática de pilotagem - Hexa

Capacitação para uso de Radio Comunicador: 01

Aulas: teórica e prática – Colaboradores da Defesa Civil - 08 Agentes



Defesa Civil

Defesa Civil

Elaboração e lançamento do **Plano de Contingência – PLANCON**, com a identificação dos cenários de riscos do município;

Elaboração do **Plano Local de Resiliência – 2019-2022** – Campanha Mundial da ONU de Redução de Riscos de Desastres;

Em processo de elaboração o **Plano Municipal de Assistência Humanitária**, estabelece procedimentos em caso de desastre, de situação de emergência e de estado de calamidade pública; quais são os procedimentos realizados em: ações de socorro, de assistência às vítimas, de restabelecimento de serviços essenciais, de reconstrução e ações de prevenção;

Acompanhamento do Departamento de Serviço Social às famílias que ocupam áreas de risco, parceria com a rede de atendimento do município;

Participação da Defesa Civil no **Grupos de Trabalho**:

Pessoas em Situação de Rua; Grupo Gestor Intersetorial – GGI; Grupo de Trabalho Intersetorial – GTI; Grupo de Estudo e Trabalho de Assistência Humanitária - GETAH; Comitê Cidade Resiliente - CCR; Objetivos de Desenvolvimento Sustentável - ODS; Coordenação de Produtos Perigosos - DER; Comitê Municipal Agenda Ambiental - A3P; Conselho Consultivo da Floresta Estadual; Conselho Consultivo Estação Ecológica do Noroeste Paulista; Comitê Integrado de Trânsito; Comitê Gestor de Prevenção a Queimadas; Conselho Municipal do Meio Ambiente – COMEA; Município Verde-Azul; Participação junto a Habitação no desfavelamento – Brejo Alegre e Itália;



Habitação

EMCOP

Atendimentos para Cadastro Habitacional:

- Hoje TODAS as famílias cadastradas no CADASTRO HABITACIONAL do Município, passam por entrevista, previamente agendadas.
- Atualmente o “*Déficit Habitacional*” é de aproximadamente 14 mil famílias.

Atendimentos:

- Realizados mais de **2.400** (dois mil e quatrocentos) atendimentos aos munícipes interessados no programa,
- **Outorgas:** Foram outorgadas 77 (setenta e sete) escrituras;
- **Regularização Fundiária:** Início de processo de regularização fundiária do Parque da Cidadania, votado à titulação das unidades junto ao registro de imóveis;
- **Titularidade:** Foram efetivadas **35** (trinta e cinco) transferências de titularidade de imóveis;
- **Cobrança: foram realizados e finalizados 64 (sessenta e quatro) atendimentos com confissão e parcelamento de débitos;**
- Acordos Judiciais: Para viabilização do pagamento das dívidas incidentes sobre os imóveis, e evitando eventual reintegração de posse dos bens; foram efetivados mais de 35 (trinta e cinco) acordos, com expectativa de recuperação, de forma parcelada.



Habitação

EMCOP

NOVOS PROJETOS COM PARTICIPAÇÃO DA EMCOP

- **Vida Nova Fraternidade II:** A EMCOP acompanha o Processo de Seleção para beneficiar mais 1.235 famílias, em conformidade ao estabelecido na parceria com Empreendedor e CAIXA pelo Município, naquilo a que compete;
- **Condomínio Residencial Parque Rio Maine – Termo Administrativo 006/2019:** MRV Engenharia firma com a EMCOP parceria para o acompanhamento do processo de cadastramento, para viabilizar mais 144 unidades habitacionais tipo apartamentos;
- **Condomínio Residencial Parque Rio Gandini – Termo Administrativo 002/2018:** MRV Engenharia firma com a EMCOP a parceria para o acompanhamento do processo de cadastramento, para viabilizar mais 128 unidades habitacionais tipo apartamentos;
- **Condomínio Residencial Parque Rio Tanaro – Termo Administrativo 024/2019:** MRV Engenharia firma com a EMCOP a parceria para o acompanhamento do processo de cadastramento, para viabilizar mais 624 unidades habitacionais tipo apartamentos;
- **Projetos CDHU -** Tratativas com a CDHU – Companhia de Desenvolvimento da Habitação Urbana do Estado de São Paulo, para viabilização de implantação de unidades habitacionais no Município, os quais estão em fase de aprovação nos órgãos competentes do Município;
- **Reformas do Campo de Futebol e área de Lazer do Distrito de Talhado – CH São Jose do Rio Preto O:** reforma do espaço e construção de um vestiário, atendendo a demanda de toda a população do Distrito de Talhado.



Habitação

EMCOP

- **Espaço Viver do Nova Esperança:** Projeto Social, cumprindo todos os compromissos do município junto ao programa MCMV. Foram mais de 1000 participações/semanal nas atividades oferecidas no projeto, mais de 800 certificados dos cursos de geração de renda, uma cooperativa de costura instituída no bairro, a formação e fortalecimento da associação de bairro e o mais importante, o pertencimento de toda comunidade, o uso e cuidado do equipamento público, a Praça do CÉU das Artes;
- **Espaço Viver do Solidariedade:** Foi concluído a implantação do espaço físico para a execução das atividades previstas no projeto aprovado junto a CAIXA, com mais de 700 participações /semana;
- **Reconstrução de unidade habitacional em situação de risco**
Programa de Reformas e Melhorias em Imóveis em Situação de Risco.



Habitação

Secretaria de Habitação

➤ Situação atual dos Núcleos ilegais/regularizados no município:

56	Núcleos Regularizados
10	Aprovados pelo Município (em análise no Programa Cidade Legal)
42	Em fase de Regularização
108	TOTAL

19	Áreas em estudo/análise de viabilidade para Regularização
02	Indeferimento de viabilidade para Regularização
129	Núcleos no Total



Habitação

Secretaria de Habitação

- 1300 Vistorias realizadas pela **Inspetoria Fiscal de Posturas**
- **119** Vistorias realizadas pela **Inspetoria Fiscal de Posturas** para fins de expedição de certidão de identificação de lote
- **140 Certidões de Identificação** de lote emitidas para os ocupantes de lotes em Núcleos regularizados para titulação junto ao Cartório.
- 33 **Retificações de lotes** analisados e encaminhados para apreciação da COPEUR - Comissão Permanente de Urbanização e Legislação dos Núcleos em Fase de Regularização
- 60 Vistorias realizadas pela **Inspetoria Fiscal de Posturas** para fins de análise de eventual retificação de projeto
- 11 Núcleos convocados para **cadastro de ocupantes** de lotes
- **22 Núcleos contemplados e aguardando** a elaboração de projetos de infraestrutura e cadastro de ocupantes por meio Convênio com o Programa Cidade Legal. Benefício direto para 1.569 lotes abrangendo aproximadamente 6.200 pessoas.
- **1318 Atendimentos** com registro de protocolo de informações diversas
- 08 Núcleos com **elaboração de documentação técnica** para cadastramento de lotes
- 11 Núcleos vistoriados pela **Inspetoria Fiscal de Posturas** para conferência de projeto e pontamentos diversos.
- **12 Certidões de Regularização Fundiária** – CRF emitidas
- **27 Núcleos foram contemplados** para elaboração de projetos urbanísticos e avaliação ambiental- Sempre visando a regularização fundiária por meio Convênio com o Programa Cidade Legal. **Benefício direto para 465 lotes abrangendo aproximadamente 1.860 pessoas.**
- **695 Atendimentos** de usuários para Cadastro de Lotes



Habitação

Secretaria de Habitação

Monitoramento de rotina pela equipe de fiscalização da Secretaria de Habitação, contando com 04 (quatro) Agentes Fiscais de Posturas, em áreas de risco de invasões e ocupações irregulares e precárias.

3120

Diligências registradas no sistema de fiscalização, tendo sido elaboradas 13 notificações, 04 motivada por suspeita de parcelamento ilegal e 09 por ocupação irregular.

398

Pontos de monitoramento, todos mapeados e considerados de risco para as ocupações irregulares para fins de moradia.

03

Desocupações voluntárias de focos/núcleo de favelização no município.



Agricultura e Abastecimento

Secretaria de Agricultura e Abastecimento

Ação – Alimenta Rio Preto

1 – Ordenamento legal do Programa Alimenta Rio Preto



Alimenta
RIO PRETO

PROGRAMA DE SEGURANÇA ALIMENTAR E NUTRICIONAL

Ato deliberativo – normativo	Matéria	Data
Decreto nº 18.252/2019	Regulamenta a Lei Complementar nº 583/2018, de 21 de dezembro de 2018, especificando as transferências das estruturas administrativas da Secretaria Municipal de Educação e Secretaria Municipal de Assistência Social, para a Secretaria Municipal de Agricultura e Abastecimento, bem como suas respectivas funções públicas e cargos em comissão.	28/02/2019
Decreto nº 18.265/2019	Aprova o Regimento Interno da Secretaria Municipal de Agricultura e Abastecimento e dá outras providências.	14/03/2019



Agricultura e Abastecimento

Secretaria de Agricultura e Abastecimento

Ação – Alimenta Rio Preto

2 – Alimentação Escolar

Número de alunos da rede municipal de ensino	+ 40.000
Número de refeições servidas	137.000 por dia
Número de merendeiras para atendimento da rede municipal de ensino	431
Valor adquirido da Agricultura Familiar para a Alimentação Escolar	R\$ 1.221.685,10
Novos gêneros alimentícios inseridos no cardápio	<ul style="list-style-type: none"> • Requeijão • Manteiga • Lentilha • Ervilha • Farinha de Mandioca
Inovação no cardápio	<ul style="list-style-type: none"> • Feijoada adaptada • Escondidinho de carne moída • Arroz Doce



Agricultura e Abastecimento

Secretaria de Agricultura e Abastecimento

Ação – Alimenta Rio Preto

2 – Alimentação Escolar

Ações de capacitação	<ul style="list-style-type: none"> • 02 capacitações para merendeiras • 01 capacitação de supervisores • Treinamento Diretores de Escolas
Material de apoio	<p>Elaboração e distribuição de material de apoio sobre:</p> <ul style="list-style-type: none"> • Contrato das merendeiras • Logística da Divisão de Gestão da Merenda Escolar • Funcionamento do CAE – Conselho de Alimentação Escolar
CAE – Conselho de Alimentação Escolar	<ul style="list-style-type: none"> • Reestruturação • 06 reuniões ordinárias
Escolas visitas pelo CAE	<ul style="list-style-type: none"> • 08 escolas
Desenvolvimento de software	<p>Software para planejamento e controle dos gêneros alimentícios da Alimentação Escolar</p>



Agricultura e Abastecimento

Secretaria de Agricultura e Abastecimento

Ação – Alimenta Rio Preto

3 – Banco Municipal de Alimentos

Origem dos alimentos recebidos	kg
Quantidade (kg) de alimentos recebidos pelo Banco de Alimentos de doadores cadastrados oriundos do Desperdício	134.788
Quantidade (kg) de alimentos recebidos pelo Banco de Alimentos de campanhas eventuais de doação de alimentos	2.937
Quantidade (kg) de alimentos recebidos pelo Banco Municipal de Alimentos oriundo da Produção da Secretaria Municipal de Agricultura e Abastecimento	24.811
Quantidade (kg) de alimentos recebidos pelo Banco Municipal de Alimentos oriundos da Contrapartida Cessão Área Cooperiopreto	745
Quantidade (kg) de alimentos recebidos pelo Banco Municipal de Alimentos oriundos do Programa de Aquisição de Alimentos (PAA) – Municipal, Conab e Institucional	180.683
Quantidade (kg) total de alimentos arrecadados	343.964

Atendimentos	
Quantidade (kg) total de Alimentos doados às entidades	339.252
Quantidade total de entidades atendidas	95



Agricultura e Abastecimento

Secretaria de Agricultura e Abastecimento

Ação – Alimenta Rio Preto

4 – Programa de Aquisição de Alimentos (Abastecimento Equipamentos Públicos)

PAA	Recursos (R\$)	Quantidade de produtores	Volume (kg) adquirido
PAA CONAB	R\$ 52.839,85	26	24.160
PAA MUNICIPAL	R\$ 265.925,77	105	126.320
PAA INSTITUCIONAL	R\$ 67.033,97	31	30.203

5 – Hortas Municipais (Produção própria para abastecimento dos Equipamentos Públicos)

Horta	Volume produção (kg)
Horta Municipal – Schmitt	2.449
Horta Municipal – Centro de Produção e Transferência de Tecnologia Agropecuária - CPTTA	22.362
Estufa Hidropônica	Transferência da estrutura para o CPTTA



Agricultura e Abastecimento

Secretaria de Agricultura e Abastecimento

Ação – Alimenta Rio Preto

6 – Contrapartida Cessão Área Cooperiopreto

Contrapartida	Volume contrapartida (kg)
Doação de gêneros ao Banco de Alimentos	745

7 – Subvenção ao Bom Prato

Recursos repassados (R\$)	Contrapartida	Valor investido nas compras da agricultura local (R\$)
R\$ 120.000,00	Aquisição de no mínimo 50% dos gêneros utilizados do produtor local	R\$ 9.461,57

8 – Hortas Assistência Técnica

Horta	Quantidade de atendimentos
Hortas Comunitárias	Sem atendimento no período
Hortas Escolas	05



Agricultura e Abastecimento

Secretaria de Agricultura e Abastecimento

Ação – Apoio Agropecuário

9 – Patrulha Agrícola

	Horas de atendimento	Valor gerado
Base de Engenheiro Schmitt	288	R\$ 22.854,07
Base de Talhado	447,80	R\$ 30.809,40
TOTAL	735,80	R\$ 53.663,47

10 – Estradas Rurais

	Distância trabalhada (km)
Estrada Rural SJR-160 Vila Azul	6,0
Estrada Rural SJR-014 Bairro Mata dos Macacos	1,4
Estrada Rural de Servidão Bairro Capril	0,9
TOTAL	8,3 km



Agricultura e Abastecimento

Secretaria de Agricultura e Abastecimento

Ação – Apoio à Comercialização

12 – Feiras Livres

Feiras Livres	
Novos permissionários de Feiras Livres (feirantes)	10
Total de permissionários de Feiras Livres (feirantes)	283
Total de Feiras Livres em espaços públicos	23
Total de Feiras em Condomínios	09

Ação de legalização Feira Solo Sagrado	
Número de interessados cadastrados	98
Número de permissões de feirantes emitidas	63

13 – Mercado Municipal

Reforma Mercado

Projeto Executivo finalizado para abertura de licitação



Assistência Social e Políticas para Mulheres, Pessoas com Deficiência, Raça e Etnia

Secretaria de Assistência Social

AÇÕES DE GESTÃO

PARCERIA COM ORGANIZAÇÕES DA SOCIEDADE CIVIL – 1º semestre do ano de 2.019						
Serviços	Nº de OSC's	Atendidos no semestre*	Recurso Municipal	Recurso Estadual	Recurso Federal	Total
Proteção Social Básica: Serviço Convivência e Fortalecimentos de Vínculos	05	26.882	R\$ 2.037.311,21	R\$ 163.200,00	R\$ 626.408,36	R\$ 2.826.919,57
Proteção Social Especial – Média Complexidade: Serviço Especializado para Pessoas em Situação de Rua, Abordagem Social, Serviço em Centro Dia para Pessoas Idosas e Pessoas com Deficiência.	06	2.426	R\$ 937.310,43	R\$ 181.042,18	R\$ 94.600,00	R\$ 1.212.952,61
Proteção Social Especial – Alta Complexidade: Instituição de Longa Permanência para Idosos, Acolhimento em República para Morador de Rua, Acolhimento de Criança e Adolescente.	10	4.024	R\$ 2.873.822,89	R\$ 438.908,02	R\$ 762.243,52	R\$ 4.074.974,43
TOTAL GERAL	21	33.332	R\$ 5.848.444,53 72%	R\$ 783.150,20 10%	R\$ 1.483.251,88 18%	R\$ 8.114.846,61 100%

*As pessoas atendidas podem se repetir



Assistência Social e Políticas para Mulheres, Pessoas com Deficiência, Raça e Etnia

Secretaria de Assistência Social

Parcerias com os recursos financeiros dos Fundos Especiais:

Fundos Especiais	Qte. de Parcerias	Valor repassado
Fundo Municipal da Criança e do Adolescente	06	R\$ 561.447,34
Fundo Municipal do Idoso	04	R\$ 310.106,38
Total	10	R\$ 871.553,72

Inauguração de Unidade Pública

Construção do Centro de Referência de Assistência Social – CRAS São Decleciano.

Em 01/02/2019 foi inaugurado o CRAS São Deocleciano denominado “Cidinha Canzela” (Av. Olinda Loria Kuauan nº 151 – São Deocleciano) com recurso de Emenda Parlamentar do Deputado Edinho Araújo de 2.015. Custo da construção R\$ 857.188,15 e R\$ 362.468,11 para aquisição de equipamentos.

Programas de Transferência de Renda e Benefícios Socioassistenciais

NÚMERO DE FAMÍLIAS/PESSOAS BENEFICIADAS	
Programa/Benefícios	Junho/2019
Cadastro Único	30.057
Bolsa Família	11.093
Renda Cidadã	389
Ação Jovem	158
Benefício de Prestação Continuada – Idoso	5.698
Benefício de Prestação Continuada – Pessoa com Deficiência	3.136
Viva Leite	933
Auxílio Nutricional	4.326 famílias
Vale Transporte para usuário frequentar os serviços	809 pessoas
Carteirinha – Passe Gratidão	687 idosos
Vale Transporte	14 pessoas



Assistência Social e Políticas para Mulheres, Pessoas com Deficiência, Raça e Etnia

Secretaria de Assistência Social Ações do CADASTRO ÚNICO

Ação	Descrição
Inclusão e atualização do Cadastro Único	8.045 formulários incluídos ou atualizados.
Atualização do Cadastro Único de famílias com cadastro desatualizado há mais de 2 anos.	659 cadastros enviados pelo MDS – Ministério de Desenvolvimento Social, com apontamentos para revisão cadastral, atualizados.
Atualização do cadastro de famílias em processo de Averiguação Cadastral.	1.597 cadastros em processo de averiguação identificadas pelo MDS - Ministério de Desenvolvimento Social, atualizados.
Busca Ativa de beneficiários do BPC Idoso - Benefício de Prestação Continuada, para inclusão no Cadastro Único.	565 beneficiários do Benefício de Prestação Continuada - Idoso que ainda não possuíam Cadastro Único, cadastrados.
Atendimento ao público.	443 atendimentos no período de janeiro a junho de 2019.

AÇÕES NA PROTEÇÃO SOCIAL BÁSICA

NÚMERO DE FAMÍLIAS/INDIVÍDUOS ATENDIDOS			
	Serviços	Total semestre	Média mensal
Centro de Referência da Assistência Social (CRAS) – 13 unidades	Serviço de Proteção e Atendimento Integral à Família (PAIF)	32.274	5.379
	Serviço de Convivência e Fortalecimento de Vínculos (SCFV) - 0 à 06 anos	158	26
	Serviço de Convivência e Fortalecimento de Vínculos (SCFV) - 15 à 17 anos	809	135
	Serviço de Convivência e Fortalecimento de Vínculos (SCFV) - mais de 60 anos	2.748	458
Centro de Convivência da Juventude (CCJ) – 01 unidade	Serviço de Convivência e Fortalecimento de Vínculos (SCFV)- 12 à 29 anos	489	81
Centro de Convivência do Idoso (CCI) – 01 unidade	Serviço de Convivência e Fortalecimento de Vínculos (SCFV) - mais de 60 anos	2.294	382
Centro de Convivência da Família (CCF) – 01 unidade	Serviço de Convivência e Fortalecimento de Vínculos (SCFV)	4.592	765
Total		43.364	7.227



Assistência Social e Políticas para Mulheres, Pessoas com Deficiência, Raça e Etnia

Secretaria de Assistência Social

AÇÕES NA PROTEÇÃO SOCIAL ESPECIAL

NÚMERO DE FAMÍLIAS/INDIVÍDUOS ATENDIDOS			
	Serviços	Total semestre	Média mensal
Centro de Referência Especializado da Assistência Social (CREAS) – 02 unidades	Serviço de Proteção e Atendimento Especializado a Famílias e Indivíduos (PAEFI)	3.443	574
	Serviço de Proteção Social a Adolescentes em Cumprimento de Medida Socioeducativa (MSE)	1.245	207
Centro de Referência Especializado para Pessoas em Situação Rua - Centro Pop – 01 unidade.	Serviço Especializado para Pessoas em Situação de Rua	2.311	385
	Serviço Especializado em Abordagem Social para Pessoa em Situação de Rua	2.359	393
	Cozinha Comunitária (jantar) Oferta de refeições de segunda e domingo, a partir das 19 horas. A oferta dessa refeição é feita por meio de parceria com grupos e entidades voluntários.	12.915	2.152
Vila Dignidade	Idosos acolhidos	09	09
Total		22.282	3.720

POPULAÇÃO EM SITUAÇÃO DE RUA	
Ação	Descrição
Passagens rodoviárias	Concessão de 144 passagens durante o semestre



Assistência Social e Políticas para Mulheres, Pessoas com Deficiência, Raça e Etnia

Fundo Social

CAMPANHAS

Olhar Solidário: 700 óculos entregues

Campanha do Agasalho: 75.560 peças (roupas, calçados, cobertores)

Doações Diversas:

- Cestas Básicas (Auxílio Nutricional) pessoa física e instituições: 90
- Fraldas Infantis: 5.047
- Fraldas Geriátricas: 4.164
- Leite: 2.279
- Móveis: 08 unidades (sofá, geladeira, cama, berço)
- Enxoval de bebê: 25
- Brinquedos: 36 unidades
- Outros itens: 219 (bombom, banheira e carrinho de bebê)
- Cursos Realizados: Panificação Artesanal: 2 turmas (30 alunos)

Total de pessoas atendidas pessoalmente: 1.580 pessoas



Assistência Social e Políticas para Mulheres, Pessoas com Deficiência, Raça e Etnia

Secretaria dos Direitos e Políticas para Mulheres, Pessoa com Deficiência, Raça e Etnia

SERVIÇO DE ACOLHIMENTO PARA MULHERES EM SITUAÇÃO DE VIOLÊNCIA DOMÉSTICA E FAMILIAR COM RISCO IMINENTE DE MORTE (CASA ABRIGO)

- No primeiro semestre de 2019, o serviço abrigou 21 mulheres e 30 dependentes.
- Foram contabilizados 360 atendimentos individuais, 203 atendimentos psicossociais, 315 orientações, 98 encaminhamentos e 18 reuniões de grupos reflexivos com 50 participantes. Também decorreram 184 oficinas com a participação de 148 pessoas.
- Foram realizadas 36 reuniões com as famílias (mulheres e dependentes).
- Houve 240 articulações com a rede socioassistencial e 12 com o sistema de garantia de direitos.

PESSOA COM DEFICIÊNCIA (PcD)

- No primeiro semestre de 2019, foram atendidos 1034 usuários.
- No trabalho social foram realizados 3072 atendimentos individuais, 66 atendimentos interdisciplinares, 5506 orientações, 17 visitas domiciliares e 644 encaminhamentos. Ocorreram 26 grupos reflexivos durante o semestre com participação de 400 pessoas.
- Efetuou-se 762 articulações com a rede socioassistencial, intersetorial e com sistema de garantia de direitos. 149 pessoas frequentaram a academia (Espaço SuperAção).
- As inclusões de pessoas com deficiência no mundo do trabalho através do emprego apoiado contemplou 638 acompanhamentos realizados pela central de interpretação de libras (CIL), 395 atendimentos online e 235 alunos no curso de libras.



Assistência Social e Políticas para Mulheres, Pessoas com Deficiência, Raça e Etnia

Secretaria dos Direitos e Políticas para Mulheres, Pessoa com Deficiência, Raça e Etnia

CRAM

- Apuradas as ações sociais desenvolvidas pelo departamento, constatou-se que 1114 mulheres receberam atendimento no serviço. De janeiro a junho de 2019, foram prestados 1875 atendimentos individuais, 413 atendimentos psicossociais, 44 sócio jurídicos e 4390 orientações. 185 visitas domiciliares e 328 encaminhamentos foram realizados no período.
- Realizou-se 5 grupos reflexivos e 09 oficinas/atividades, totalizando 382 mulheres participantes. A articulação com a rede socioassistencial e com o sistema de garantia de direitos somou 1334.

IGUALDADE RACIAL

- No trabalho operacional realizado no primeiro semestre de 2019, houve 55 atendimentos individuais, 74 orientações e 09 encaminhamentos. Foram realizadas 02 articulações com a rede socioassistencial, 04 articulações com empresas e 62 currículos encaminhados.

INSTALAÇÃO DO ANEXO DE VIOLÊNCIA DOMÉSTICA E FAMILIAR CONTRA A MULHER DA COMARCA DE SÃO JOSÉ DO RIO PRETO

- Desde sua instalação, foi conferido o atendimento de 98 usuários, desses, 94 foram mulheres. 42 mulheres foram inseridas no serviço e 25 apresentaram situação de reincidência. Foi atendido 01 autor de violência e 01 família. Houve a realização de 02 grupos de convivência com as usuárias. A equipe técnica participou de 04 ações (eventos / capacitações / campanhas) e 02 trabalhos em grupo realizados pelo TJSP. No trabalho operacional, foram prestados 63 atendimentos psicossociais e 54 encaminhamentos.

DEMOCRACIA PARTICIPATIVA – ORÇAMENTO PARTICIPATIVO

- Também foi eleito o Conselho do Orçamento Participativo que realiza reuniões ordinárias trimestralmente.



Educação

Secretaria de Educação

- **I – Ampliação do atendimento de matrículas na rede municipal de ensino**
- O Sistema Municipal de Ensino de São José do Rio Preto é constituído atualmente por cento e cinquenta e três (153) unidades escolares distribuídas da seguinte forma:
 - Cento e vinte (120) Unidades Escolares Públicas
 - Treze (13) Unidades Escolares Parceiras
 - Vinte (20) Unidades Escolares Privadas sob Supervisão Municipal
- Segundo dados de julho/2019, quarenta mil, setecentos e quarenta e cinco (40.745) alunos – **ou 8,93% da atual população de São José do Rio Preto** - estão matriculados nas escolas públicas municipais e parceiras e distribuídos da seguinte forma:
 - Dezenove mil, cento e sessenta e quatro (19.164) alunos na Educação Infantil (Creche e Pré-Escola)
 - Vinte e um mil, quinhentos e oitenta e um (21.581) alunos no Ensino Fundamental (Regular e EJA)
- **Quadro 1 Atendimento em número de vagas nas creches**

ANO	META PARA NÚMERO DE VAGAS A SEREM OFERECIDAS	NÚMERO DE VAGAS DISPONÍVEIS (CAPACIDADE PARA ATENDIMENTO)
2019	10.693	11.306
2020	10.854	
2021	11.016	
2022	11.182	



Educação

Secretaria de Educação

II – Melhoria na frota de veículos da SME

- No primeiro semestre de 2019, foram adquiridos 19 (dezenove) ônibus novos, um caminhão, 03(três) Spin, 04 (quatro) furgões e 06 seis motos, num total de 33 veículos, para renovação da frota escolar e da frota da SME.
- Atualmente, a Secretaria Municipal da Educação conta com 84 (oitenta e quatro) veículos no transporte escolar, ano de fabricação 2002 até 2019, cuja idade média acima de sete anos passou a ser 4,9 anos, mantendo-nos dentro do padrão exigido pela FNDE.

III – Reformas e Adequações

- **Obras licitadas** : Reformas e Adequações - finalizados : 14
- **Obras licitadas** (Reformas / Construção / Adequações – Execução): 08
- **Obras/serviços**: contratados diretamente pelo Departamento/SME - finalizados : 48
- **Obras/serviços**: contratados diretamente pelo Departamento/SME (Em execução ou já empenhados): 04.



Educação

Secretaria de Educação

- **Formação na Modalidade Palestras**

Ação	Público	Total em horas
Março - Palestra Palavra Cantada – Brincantes	2300 - Educadores e Gestores Ed. Infantil, Fundamental e Técnicos de Secretaria	06 horas
Junho - Palestra – Função da Escola e PPP/ Prof. Dr. Romualdo Portella	2300 - Educadores e Gestores Ed. Infantil, Fundamental e Técnicos de Secretaria	06 horas
Junho - Palestra – Avaliação e BNCC Prof ^a . Dr ^a . Maria Inez Fini	2300 - Educadores e Gestores Ed. Infantil, Fundamental e Técnicos de Secretaria	03 horas

Ações Culturais Educativas :

Ação	Público	Total em horas
Abril - Espetáculo: No Reino das Aguas Claras Cia Ligia Aydar	2.300 - Educadores e Gestores da Educação Infantil (inclusive parceiras) 900 alunos da Ed. Infantil	06 horas
Mai - Oficina Orquestra Portugal Floresta D'água	900 - Educadores e Gestores da Educação Infantil (inclusive parceiras) 500 alunos da Educação Infantil	06 horas

Quadro de Professores Ingressantes atendidos em Formação Continuada

Cargos	Vagas iniciais
Professor de Educação Básica I	495
Supervisor de Ensino	03
Diretor de Escola	03
Coordenador Pedagógico	24



Educação

Secretaria de Educação

- **Ações Integradas (Inter secretarias)**
- **CRIANÇAS NO TEATRO** - No primeiro semestre de 2019, frequentaram o teatro 4210 (quatro mil, duzentos e dez) alunos do Ensino Fundamental da rede municipal de ensino, participando das seguintes apresentações, no teatro Paulo Moura: O pequeno príncipe, O gato de botas, Os incríveis, No reino das águas claras e Sagarana.
- **EDUCAÇÃO DE JOVENS E ADULTOS (EJA)** - Ampliação da modalidade modular (Plantão de dúvidas, esclarecimento de conteúdos programáticos, avaliações, etc), nos períodos manhã e tarde, para que aqueles que não tiveram acesso à educação na idade própria e não podem frequentar aulas noturnas regularmente.
- **ANJOS DA ESCOLA (porteiros)** Contratação/ocupação de 276 (duzentos e setenta e seis) postos de serviço de “Anjos da Escola”, nas unidades escolares da rede municipal de ensino do município.
- **SISTEMA INTEGRADO DE GERENCIAMENTO DA EDUCAÇÃO – E-SIGED** No primeiro semestre/2019, a Secretaria Municipal de Educação de São José do Rio Preto deu o primeiro passo para a implantação de um modelo de gestão pautado pelo controle, avaliação, auditoria e transparência, trazendo modernidade e eficiência no gerenciamento e qualificação dos processos organizacionais.
- **EDIÇÃO E DISTRIBUIÇÃO** de material de consulta e apoio denominado “**Orientação para organização escolar**”, elaborado pela equipe de supervisão escolar e destinado aos profissionais responsáveis pela organização e gestão escolar que atuam na Rede Municipal de Educação



Trânsito e Mobilidade Urbana

Secretaria de Trânsito



Cultura

Secretaria de Cultura

BALANÇO DAS ATIVIDADES - PRIMEIRO SEMESTRE - 2019

A Secretaria Municipal de Cultura, no primeiro semestre de 2019 desenvolveu ações que objetivaram o desenvolvimento do ser humano em suas potencialidades, visando a inserção do indivíduo na sociedade e possibilitando o livre acesso à cultura.

Em meio a estas ações, destaca-se a realização de festivais, programas de formação continuada, eventos culturais, programas de fomento à arte e a elaboração de diretrizes para as políticas públicas de cultura.

No que tange à intersetorialidade, produziu, junto a outras Secretarias, a atualização de diagnósticos e mapeamentos para a cidade (ODS, A3P, GGI, GTI, Conselho Gestor do CEU das Artes Aristides dos Santos, Programa Prefeito Amigo da Criança). Participou dos Conselhos Municipais de Direitos (Criança e Adolescente / Idoso / Assistência Social / Igualdade Racial / Políticas sobre Drogas).

Na questão de ações conjuntas, participou das reuniões do COMSEC – Conselho Gestor do Complexo Swift de Educação e Cultura.

Cumprindo metas de planejamento e execução orçamentária, iniciou o processo reformas dos equipamentos da Cultura e adquiriu equipamentos para os Teatros Municipais, Núcleos Municipais de Artes e Cultura, Biblioteca Municipal, Museus e Arquivo Público Municipal.



Cultura

Secretaria de Cultura

OUTRAS AÇÕES:

Biblioteca Pública Municipal Dr. Fernando Costa

Empréstimos: 7.010 livros

Hora do Conto: atendimento a 800 crianças

Biblioteca Pública do Anchieta

Empréstimos: 2.436 livros

Biblioteca Pública do Eldorado

Empréstimos: 1.135 livros

Biblioteca Móvel

Empréstimos: 1.026 livros

Museu de Arte Primitivista José Antonio da Silva

Visitas: 2.010 pessoas

37 palestras (para crianças e adultos)

Acessos à página do MAP no Facebook: 220.000

Museu Municipal (Pinacoteca, Sala Cascatinha & Inhana, Sala D. João VI, Sala Cláudio Malogoli)

Visitas: 1.509 pessoas

CINCO AÇÕES DESTAQUES NO PRIMEIRO SEMESTRE DE 2019

- 1) Janeiro Brasileiro da Comédia
- 2) Núcleos de Artes e Cultura
- 3) Carnaval
- 4) Prêmio Nelson Seixas – Editais de Fomento
- 5) Reformas dos Equipamentos Públicos (Casa de Cultura, Teatro Municipal Hsn, Teatro Nelson Castro, Núcleo Roberto Farath, Museu de Arte Primitivista José Antonio da Silva)



Cultura

Secretaria de Cultura

REFORMAS E AQUISIÇÃO EM EQUIPAMENTOS PÚBLICOS

- Produção de projetos elétricos, hidráulicos e estruturais para reformas previstas para Casa de Cultura Dinorath do Valle, Teatro Municipal Humberto Sinibaldi Neto, Teatro Municipal Nelson Castro, Núcleo de Artes Roberto Farath e Museu de Arte Primitivista José Antonio da Silva..

Reformas:

- Teatro Municipal Humberto Sinibaldi Neto: reforma geral;
- Teatro Municipal Nelson Castro: reforma em alvenaria e pintura, troca do toldo, instalações elétricas, colocação de carpete, instalação de luminárias e bebedouro.
- Casa de Cultura Dinorath do Valle: reforma geral;
- Núcleo de Artes Roberto Farath: conserto de telhado e calhas, construção de calçada e canteiros para árvores, reforma do quintal, construção de rampa de acessibilidade, troca da porta principal, construção de corrimão.
- MAP – Museu de Arte Primitivista: Abertura de portas para integração de salas, construção de rampa de acesso as outras salas, retirada de piso, sinteko no chão, construção de teto em gesso, mudança de ar condicionado do local, projeto de iluminotécnica.
- Preparação de estudos orçamentários para aquisição de equipamentos de som e luz para os Teatros Municipais.

Aquisição:

- Iluminação, som, projetores, linóleo, escadas pantográficas, telas de projeção, máquinas de fumaça, máquinas fazer.



Esporte

Secretaria de Esporte

DEPARTAMENTO DE CONVÊNIOS

1) Inauguração do Centro de Iniciação ao Esporte – CIE Lealdade e Amizade

- Endereço: Rua Augusto da Silva, s/n – Parque Residencial da Amizade
- Data da inauguração: 15/03/19
- Área do terreno de 7.000 m² e área de construção de 3.750 m² que contempla: ginásio poliesportivo; área de apoio: administração, sala de professores/técnicos, vestiários, enfermaria, copa, depósito, academia e sanitários; estruturas de atletismo.

2) Conclusão da obra de Revitalização (reforma) do Parque da Cidade da Criança

3) Implantação do Projeto +Esporte Social

- Implantação de núcleo para atendimento de até 100 crianças/adolescentes no Distrito de Talhado, oferecendo atividades esportivas através da prática das modalidades futebol, futsal e vôlei.



Esporte

Secretaria de Esporte

DEPARTAMENTO DE MANUTENÇÃO E LIMPEZA

- **Roçada e Limpeza** -Foram comprados mais equipamentos para melhor desempenho e eficiência do departamento de roçada que teve uma atuação efetiva. O departamento segue uma programação semanal, sempre atendendo conforme a necessidade e condições dos nossos 220 espaços. Realizamos 48 roçadas e limpezas em campos de futebol, 12 roçadas e limpezas em ginásios esportivos, 34 roçadas e limpezas em núcleos esportivos e 87 roçadas e limpezas em praças esportivas até a última semana do de junho de 2019.
- Implantação de núcleo para atendimento de até 100 crianças/adolescentes no Distrito de Talhado, oferecendo atividades esportivas através da prática das modalidades futebol, futsal e vôlei.
- **Manutenção:**
 - Foi promovida, no período, substituição/ recuperação de alambrados danificados nos seguintes locais: Campo do Laranjeira, Campo do Jambolão, Núcleo Fuad Hawilla, Campo do João Paulo II. Também ações (em conjunto com a ação Social) de retomada da praça Camila ocupada por moradores em condição de rua.
 - Limpeza com poda de árvores de desobstrução e alteamento na praça da rotatória da Mirassolândia, Praça esportiva do jardim Vitorasso e Praça esportiva Costa do Sol.
 - Recuperação de quadra de areia no campo do Laranjeira e no Núcleo Fuad Hawilla. Construção de quadra de areia no Jambolão. Instalação de guias na pista de caminhada do Jambolão.
 - Recuperação e pintura em 2 quadras na Caic. Está em execução a recuperação da cantina do campo 2 da cidade da Criança e seus dois banheiros, O núcleo da Caic com sua quadra e 2 minicampos de futebol e praça Costa do sol.



Esporte

Secretaria de Esporte

Departamento de Iniciação Esportiva

- Desenvolver atividades esportivas gratuitas, voltadas para crianças e adolescentes de 6 a 17 anos, com o objetivo de contribuir com a formação educativa com o desenvolvimento psicomotor das crianças oferecendo a prática esportiva regular.
- Desenvolver atividades em 65 núcleos, localizados em espaços públicos e privados que tenham parceria com a Secretaria de Esportes. As atividades são ministradas por 73 profissionais, através do Programa auxílio atleta, e atendem aproximadamente 4.749 crianças nas seguintes modalidades: Atletismo, Badminton, Basquete, Futebol, Futsal, Ginástica Artística, Ginástica Rítmica, Handebol, Judô, Karatê, Kung Fu Natação, TaeKwondo, Tênis de Mesa, Vôlei, Xadrez.
- A Secretaria Municipal de esportes organiza festivais esportivos para integração entre os núcleos em cada modalidade esportiva.

Departamento de Esporte competitivo

- Entre as principais competições que Rio Preto participa, estão os Jogos Regionais, onde esse ano nossa cidade foi pela 19ª vez consecutiva campeão geral, na cidade de Andradina no mês de julho.
- **63º Jogos Regionais 2019** na cidade de Andradina-SP, de 02 a 13 de julho, com a participação de 45 modalidades e aproximadamente 400 pessoas entre Atletas e comissão técnica. Ao final, 28 modalidades campeãs, 10 modalidades vice-campeãs e 1 modalidades em terceiro lugar, somando 344 pontos sagrando-se campeão Geral. PONTUAÇÃO FINAL: Rio Preto 344 pontos;
- **36º JOGOS ABERTOS DA JUVENTUDE 2019**
- A competição foi disputada por atletas com até 18 anos (nascidos até 2001), nas modalidades campeãs de cada uma das 8 regiões do estado. Rio Preto conquistou os seguintes resultados:
- **Tênis Masculino;** Campeão / **Tênis Feminino;** Campeão / **Damas Misto;** Campeão / **Futebol Feminino;** Vice-Campeão / **Natação ;**3º Lugar Geral (Masculino) / **Ginástica Rítmica ;**8º Lugar / **Judô Feminino ;**8º Lugar / **Atletismo-Medalha de Prata –** Whaylla Ester de Oliveira 100 mt rasos



Esporte

Secretaria de Esporte

- **Relatório do Departamento de Esporte Comunitário:** O objetivo do Departamento é desenvolver atividades totalmente gratuitas, relacionadas a público: Adulto, Melhor Idade, Crianças e Adolescentes, e de pessoas portadoras de necessidades especiais, Também participamos das Competições do JORI (Jogos Regionais do Idoso e do Estadual), onde participamos com atletas acima de 60 Anos em todas as 14 modalidades que tem a competição, na qual somos campeões pela 7ª vez consecutiva, (de 2013 a 2019).

- **Quadro de Modalidades/Núcleos/Professores/Alunos**

MODALIDADE	QUANTIDADE DE NÚCLEOS	QUANTIDADE DE PROFESSOR	QUANTIDADE DE ALUNOS
GINÁSTICA:	38 NÚCLEOS	23 PROF.	2.122
NATAÇÃO:	03 NÚCLEOS	05 PROF.	134
HIDROGINÁSTICA:	04 NÚCLEOS	09 PROF.	453
VÔLEI ADAPTADO:	06 NÚCLEOS	06 PROF.	576
DANÇA:	29 NÚCLEOS	11 PROF.	1.880
ATIV. ESP. INFANTIL:	11 NÚCLEOS	11 PROF.	3.951
JUMP ROPE - CORDA	03 NÚCLEOS	01 PROF.	90
CAPOEIRA	04 NÚCLEOS	04 PROF.	139
ARTES MARCIAIS:	02 NÚCLEOS	03 PROF.	260
ATLETISMO	01 NÚCLEO	01 PROF.	20
FUTSAL	01 NÚCLEO	01 PROF.	25
UNIDOS NO ESPORTES	01 NÚCLEOS	07 PROF.	150

O Departamento conta com um Total de **103 núcleos** espalhados por todas as regiões de Rio Preto e atende em média **9.800 munícipes**, com um quadro de **50 professores**.



**PREFEITURA DE
RIO PRETO**